

مؤسسة
الملك خالد
KING KHALID
FOUNDATION



آفاق القطاع غير الريحي

2021

قطاع ينمو
بثقة

تقديم

يعد تقرير آفاق القطاع غير الربحي التقرير المرجعي لبيانات الأنشطة غير الهادفة للربح في المملكة. وتحرص مؤسسة الملك خالد على إصدار هذا التقرير كل عامين لإيمانها بأهمية تمكين القطاع غير الربحي في المملكة كشريك تنموي لتحقيق مستهدفات رؤية المملكة 2030، ومتابعة نموه واستقراره ومساهمته التنموية في الاقتصاد وخلق الوظائف. ويصدر تقرير آفاق القطاع غير الربحي بنسخته الثانية هذا العام إبان أزمة عالمية تسببت بها جائحة كورونا، ألقت بثقلها على منظمات القطاع غير الربحي العالمي؛ وتضاعف بسببها الطلب على خدمات القطاع مقابل تدهور الموارد المالية وتهديد استمرارية أعمال هذه المنظمات.

وليس القطاع غير الربحي السعودي بجديد عهد على الأزمات، بل يمكن القول أن القطاع ولد من رحم الأزمات. حيث نشأت أول جمعية للإسعاف الطبي الوطني خلال الحرب السعودية اليمنية في عام 1934م، بمباركة من الملك عبد العزيز -طيب الله ثراه-، عندما بادرت الجمعية بالنزول للصفوف الأولية لمواجهة الأزمة بجانب الجهود الحكومية لتقديم الخدمات الإسعافية للجرحى والمصابين. وكما هو الحال عالمياً، تتضافر جهود العاملين في القطاع غير الربحي والمتطوعين في مواجهة الكوارث جنباً إلى جنب مع منسوبي القطاعات الأخرى. ونشهد اليوم الدور الكبير الذي يقوم به المتطوعون والجمعيات لتلبية احتياجات الأقل حظاً خلال هذه الأزمة، ومساندة جهود الاستجابة الوطنية في المجالات الصحية والتعليمية والإغاثية. ولا يخفى الدور المحوري للمتطوعين في الاستجابة لأزمات الكوارث الطبيعية كالسيول وحرائق الغابات في دعم جهود الدفاع المدني. وهذه الجهود الوطنية الطوعية من المنظمات والأفراد جديرة بالتوثيق والمتابعة، وجديرة بالدعم والتمكين لمردودها الإيجابي في بناء مجتمع مزدهر ومتراطب، واقتصاد أكثر شمولاً يستفيد منه الجميع، لاسيما الأقل حظاً.

وتعتز مؤسسة الملك خالد بالنقلة النوعية التي شهدتها قطاع الإحصاءات في العاملين الماضيين وإطلاق عدد من المسوح الخاصة بالقطاع غير الربحي، مما جعل المملكة متقدمة في مجال إحصاءات القطاع غير الربحي على مستوى المنطقة والعالم. وعملت المؤسسة مع الهيئة العامة للإحصاء في تصميم المسح الأسري للأنشطة غير الهادفة للربح والذي نتج عنه مسح العمل التطوعي، بالإضافة إلى مسح المنشآت غير الهادفة للربح. وسيكون لإصدار هذه المسوح بشكل دوري ومستمر كل ثلاثة أعوام الأثر في متابعة نمو القطاع غير الربحي وتتبع أهم توجهاته وآفاقه. ونشير إلى أن هذا التقرير قد اعتمد على هذه المسوح في تحليل وضع القطاع، حيث تقدم المسوح إحصائيات عام 2018م، والتي تعد خط الأساس الفعلي الذي يمكن قياس التطورات المستقبلية وفقاً له، بينما قامت المؤسسة في التقرير السابق بإجراء مسوح استطلاعية لمحاولة تتبع أهم ملامح القطاع خلال عام 2017م لسد ثغرة البيانات آنذاك. وتجدر الإشارة إلى أن جائحة كورونا هذا العام أثرت بشكل كبير على منظمات القطاع غير الربحي، ولذلك أثرت المؤسسة إجراء استبيان خاص بالجمعيات الخيرية لمحاولة رصد التأثيرات، يتناولها التقرير في فصل منفصل. ونتطلع لاستكمال بيانات القطاع غير الربحي في المملكة، لاسيما تكوين حساب فرعي لقياس المساهمة الاقتصادية للمنظمات غير الربحية في نظام الحسابات القومية، مما سيساعد في قياس مستهدف رؤية المملكة 2030 الخاص برفع مساهمة الناتج المحلي الإجمالي من أقل من 1% إلى 5% بشكل أكثر دقة وإنصافاً لطبيعة أنشطة القطاع غير الهادفة للربح.

وفي الوقت الذي يسجل فيه التقرير التقدم الكبير الذي أحرزه القطاع غير ربحي في الوصول إلى المستهدفات المرصودة له في برنامج التحول الوطني ورؤية المملكة 2030؛ وأهمها ارتفاع عدد المنظمات غير الربحية ليصل إلى (6902) منظمة، بنسبة نمو بلغت (166%)، وزيادة أعداد المتطوعين إلى (2.8) مليون متطوع، وزيادة أعداد العاملين في القطاع لتصل إلى (72,151) موظف، متجاوزاً مستهدف برنامج التحول الوطني عند 50 ألف وظيفة. إلا أننا نخشى خسارة هذه المكتسبات بسبب تأثير الجائحة، حيث يشير استبيان المؤسسة للجمعيات الأهلية في المملكة أثناء الأزمة إلى توقع 70% من الجمعيات إقفالها خلال عام في حال استمرت الأزمة بسبب الخسائر التي تكبدتها إثر الجائحة. ولذلك فإننا نهيب أفراد المجتمع بتقديم الدعم للجمعيات سواء من خلال التطوع أو العطاء، ونتقدم في هذا التقرير بتوصيات خاصة للجهات الحكومية من شأنها تخفيف آثار الجائحة على القطاع غير الربحي.

الملخص

يساهم القطاع
غير الربحي بمبلغ



ارتفع عدد المنظمات غير الربحية المسجلة
في المملكة ليصل إلى

6,902

منظمة
2019

166%

بنسبة نمو بلغت

مع ملاحظة اختلاف منهجية الحساب بين العامين

2017

منظمة

2,598

مقارنة بعددها البالغ
في عام 2017م.

تتركز أغلب المنظمات غير الربحية في المملكة في نشاط الخدمات الاجتماعية والدعوة والإرشاد مقابل تواجد ضعيف للمنظمات غير الربحية العاملة في مجال البيئة والتعليم والأبحاث والتأييد والمؤازرة والثقافة والترفيه.

2.69%

الثقافة
والترفيه



1.55%

التعليم
والأبحاث



37.06%

الخدمات
الاجتماعية



0.98%

البيئة



18.36%

التنمية
والإسكان



1.76%

التأييد
والمؤازرة



22.84%

منظمات الدعوة
والإرشاد والتعليم الديني



تنفق المنظمات غير الربحية السعودية أكثر من

5
مليار ريال

سنوياً لأجور الموظفين

بمتوسط رواتب

5,796

ريال شهرياً للموظف

بلغ إجمالي عدد المشتغلين في منشآت القطاع
غير الربحي السعودي بنهاية عام 2018م

72,151
موظف

بأغلبية

60%

43,896

ذكر

78%

56,316

سعودي

وبذلك يكون القطاع غير الربحي قد تجاوز
المستهدف بشكل كبير وقبل مواعده في برنامج
التحول الوطني لعام 2020م الذي استهدف
الوصول إلى 50 ألف وظيفة.

الملخص

بلغ إجمالي الإيرادات التقديرية للمنشآت غير الربحية أكثر من

8 مليار ريال

مقابل نفقات بأكثر من

7.5 مليار ريال

وصلت أعلاها في مجال الخدمات الاجتماعية بمبلغ يقارب 3 مليار ريال وأدناها في مجال البيئة بمبلغ يقارب 35 مليون ريال

يشكل المتطوعون ما نسبته

26%

من مجموع المشتغلين في المنظمات غير الربحية بعدد

18,871

متطوع ومتطوعة أغلبهم من السعوديين

ترتفع معدلات التطوع بين الشباب حتى تصل أقصاها بين الفئة العمرية

34 - 30

سنة بنسبة بلغت

15.3%

وتبدأ بالانخفاض مع التقدم في السن.

بلغ متوسط ساعات العمل في القطاع غير الربحي

38 ساعة عمل أسبوعية

للموظفين بدوام كامل

و 21 ساعة عمل أسبوعية

للموظفين بدوام جزئي

و 6 ساعات عمل أسبوعية للمتطوعين

3,706,100

متطوع من إجمالي السكان خلال عام 2018م

11.1% من السكان



2,770,700

المتطوعين الذكور

14.4% من السكان



935,400

المتطوعين الإناث

6.6% من السكان

يتزايد العطاء الخيري بين السعوديين المتزوجين والحاصلين على الشهادة الجامعية ومن هم في سن

39 - 30

عاماً

كما يفضل الغالبية العظمى من السعوديين التبرع داخل المملكة بنسبة (98%) مقارنة بنسبة ضئيلة جداً تبرعت للخارج بنسبة (0.6%).

72%

من السعوديين يرون أن الجهات غير الربحية محل ثقة كاملة، ولكن يفضل 50% أن يقتصر عمل الجهات غير الربحية على أعمال الخير والرعاية الإنسانية وترك العمل التنموي للدولة.

ساهم المجتمع السعودي بعطاء تجاوز أكثر من

2 مليار ريال

في منصات جمع التبرعات الإلكترونية الرسمية، وخصوصاً خلال فترة الجائحة، مثل منصة فرجت لدعم السجناء المدنيين، ومنصة سكني لدعم حصول الفئات الأقل دخلاً على مسكن ملائم، والمنصة الوطنية للتبرعات، ومنصة زكاتي لزكاة الأفراد، ومنصة وقفي. وحصل كل من صندوق الوقف الصحي والصندوق المجتمعي على الحصة الأكبر من العطاء هذا العام بدعم من مساهمات القطاع الخاص.

تتوقع أغلب المنظمات غير الربحية تراجع قدرتها على الاستمرار بالعمل في حال استمرت الأزمة في ضوء ضعف الدعم الحكومي المخصص وتراجع الإيرادات وزيادة الطلب على خدماتها، حيث اضطر 30% تقريباً من المنظمات إلى تخفيض الميزانيات أو تقليل الأنشطة والخدمات، بينما لجأ 14% من المنظمات إلى القيام بتسريح (مؤقت أو دائم) لعدد من الموظفين مدفوعي الأجر.

تخفيض الميزانيات 31%

تقليل نطاق الأنشطة والخدمات (بما في ذلك خفض أعداد المتطوعين) 30%

تسريح (مؤقت أو دائم) لعدد الموظفين مدفوعي الأجر 14%

حجم القطاع ومجالات عمله

بالاعتماد على نتائج المسح الميداني لمنشآت القطاع غير الربحي في المملكة، والذي نفذته الهيئة العامة للإحصاء خلال عام 2019م بالتعاون مع مؤسسة الملك خالد وعدد من الشركاء، تمكنا من التعرف على خصائص المنظمات غير الربحية السعودية وعددها ومجالات عملها وعدد العاملين والمتطوعين فيها والمستفيدين منها وبياناتها المالية، على النحو التالي:

* ووش هي المنظمات غير الهادفة للربح، ووليش فيه مسميات مختلفة للقطاع؟ غير ربحي؟ قطاع ثالث؟ مجتمع مدني؟ ووش الفرق؟ ومتى نشأ هذا القطاع؟ وایش تاريخه؟ ناقشنا كل هالأمر في الإصدار الأول لآفاق القطاع غير الربحي 2018 م

تحميل التقرير

ارتفع عدد المنظمات غير الربحية المسجلة في المملكة ليصل إلى

6,902

منظمة¹

الآن

166%

بنسبة نمو بلغت

2,598

2017

منظمة

مقارنة بعددها البالغ في عام 2017م.

ويعود سبب الارتفاع، بحسب تحليل فريق البحث، إلى تطوير المنهجية بالاعتماد على بيانات الهيئة العامة للإحصاء، وتزايد أعداد الجمعيات والمؤسسات الأهلية المسجلة لدى وزارة الموارد البشرية والتنمية الاجتماعية، وتدشين الهيئة العامة للأوقاف لخدمة تسجيل الأوقاف، بالإضافة إلى تحسن الشفافية وجودة البيانات المتاحة حول منظمات القطاع من مختلف مصادر البيانات الحكومية.

* تعرف إن المنظمات غير الربحية في المملكة لها أنواع مختلفة:

- الجمعيات الأهلية
- المؤسسات الأهلية
- المنظمات الوقفية
- لجان التنمية الاجتماعية
- الجامعات والكليات غير الربحية
- المستشفيات غير الربحية
- الهيئات المهنية
- الجمعيات العلمية والتخصصات الصحية
- الغرف التجارية
- الجمعيات التعاونية
- الأندية الأدبية

إحدى مستفيدات جمعية الأولى لسر دائرة الفقر لأطفال جنوب جدة - حقوق الصورة للجمعية النسائية الأولى. oula.org.sa

سجلت الجمعيات الأهلية نمواً بأكثر من **66%** وشهدت المؤسسات الأهلية نمواً بأكثر من **30%**

مدفوعتين بدء التطبيق الواسع لنظام الجمعيات والمؤسسات الأهلية

كما ارتفع عدد الجمعيات التعاونية بنسبة **8%** وعدد لجان التنمية بنسبة **3%** خلال نفس الفترة.

قابل ذلك استقرار عدد من أشكال الكيانات غير الربحية عند نفس مستواها منذ عام 2017م مثل:

المستشفيات غير الربحية	الجامعات والكليات غير الربحية	الأندية الأدبية	الغرف التجارية
5	8	16	28
مستشفيات ⁴	منشآت أكاديمية ³	نادي أدبي ²	غرفة حول المملكة ¹

كما تحسنت جودة البيانات وإمكانية الوصول إلى عدد أكبر من السجلات الحكومية، نتج عنه الكشف عن:

وفي المقابل، انخفض عدد جمعيات تحفيظ القرآن والمكاتب التعاونية للدعوة والإرشاد بشكل طفيف إلى

564 منظمة⁷
نحو 591 منظمة

وارتفاع عدد المنظمات غير الربحية الصادرة بموافقة سامية أو بقرار من مجلس الوزراء إلى

31 منظمة⁶

زيادة عدد الجمعيات العلمية وجمعيات التخصصات الصحية التي تم حصرها عند

185 جمعية حول المملكة⁵

ارتفاع عدد الجمعيات الأهلية والتعاونية ولجان التنمية الاجتماعية مقارنة بانخفاض جمعيات تحفيظ القرآن والمكاتب التعاونية للدعوة والإرشاد منذ 2017م.

آخر عام متاح أو 2020

2017

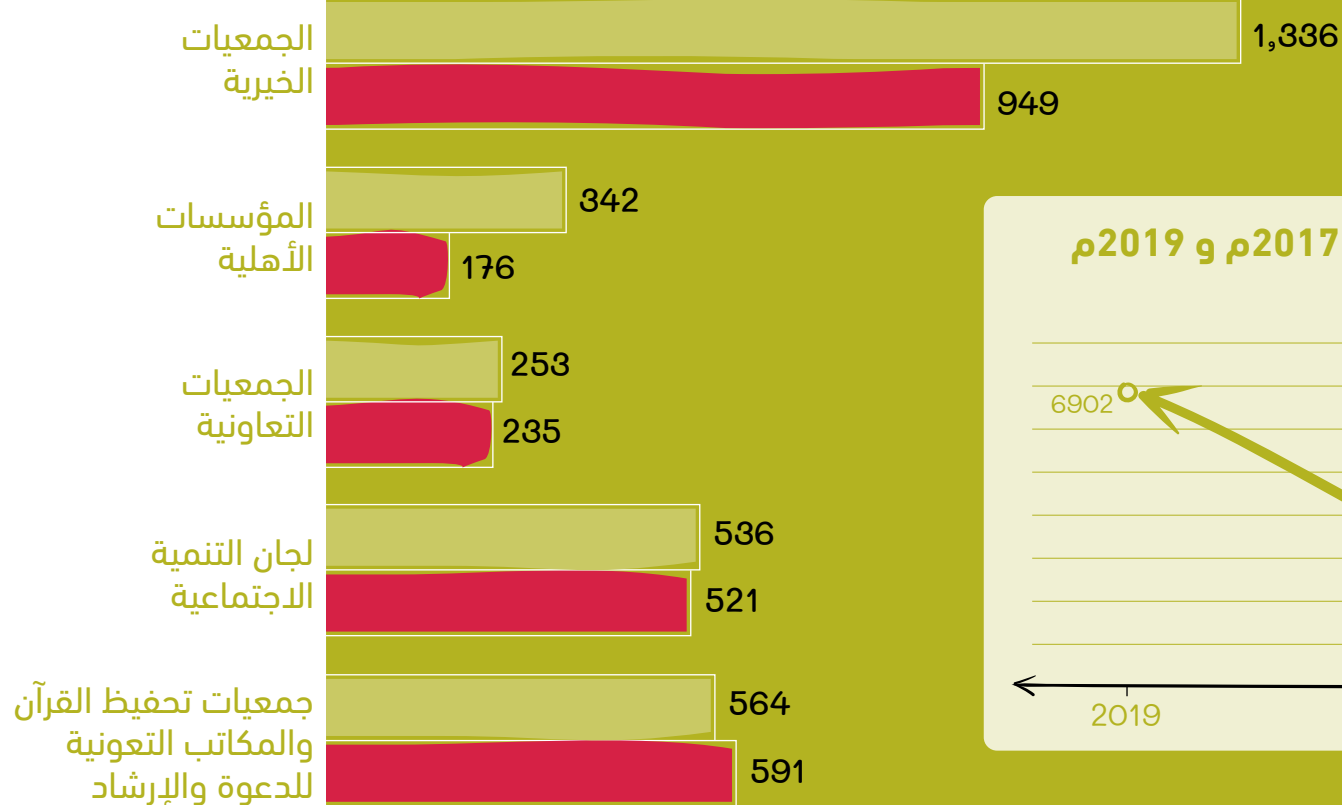

نمو القطاع بين عامي 2017م و 2019م

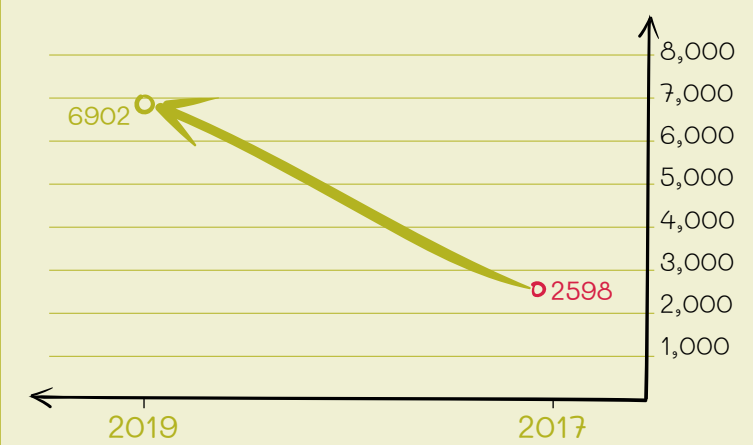

3. وهي جامعة الأمير سلطان، جامعة عفت، جامعة دار الحكمة، جامعة الفيصل، الجامعة العربية المفتوحة، جامعة الأمير مقرن، كليات البيان، وكليات سليمان الراجحي الأهلية.

4. وهي مدينة الأمير سلطان للخدمات الإنسانية (مؤسسة الأمير سلطان الخيرية)، ومستشفى عبداللطيف جميل (مبادرات مجتمع جميل)، مجمع الجفالي للرعاية والتأهيل (جمعية عيزة للخدمات الإنسانية)، مستشفى سليمان الراجحي بالبكيرية (كلية سليمان الراجحي الأهلية)، ومستشفى باب الخير الخيري (مؤسسة بيت البترجي الخيرية).

6. وتشمل مركز الملك عبدالعزيز للحوار الوطني، مؤسسة الملك عبدالعزيز ورجاله للموهبة والإبداع، مؤسسة الملك سعود الخيرية، مؤسسة الملك فيصل الخيرية، مؤسسة الملك خالد الخيرية، مؤسسة الملك فهد الخيرية، مؤسسة الملك عبدالله الإنسانية، مؤسسة الملك عبد الله بن عبد العزيز لوالديه للإسكان التنموي، مركز الملك عبدالله للبحوث والدراسات البترولية، مؤسسة الأمير سلطان الخيرية، صندوق الأمير سلطان لتنمية المرأة، مؤسسة عبد العزيز بن سعود بن نايف الخيرية، مؤسسة محمد بن عبدالوهاب الثقافية، الجمعية الوطنية لحقوق الإنسان، مؤسسة العنود الخيرية، مؤسسة عبدالرحمن السديري الخيرية، مؤسسة هيفولوشن الخيرية، مؤسسة مبادرة مستقبل الاستثمار، صندوق المثوية، صندوق الوقف الصحي، جمعية الكشافة العربية السعودية، الجمعية السعودية لمرافق الإيواء السياحي، الجمعية السعودية للمرشدين السياحيين، الجمعية السعودية للسفر والسياحة، اللجنة الوطنية للجان العمالية، الجمعية السعودية للاستزراع المائي، الجمعية السعودية للجودة، الجمعية السعودية للزراعة العضوية، جمعية حماية المستهلك، الجمعية العربية السعودية لبيوت الشباب، والمنتدى السعودي للأبنية الخضراء.

القوى العاملة في القطاع



بلغ إجمالي عدد المشتغلين في منشآت القطاع غير الربحي السعودي بنهاية عام 2018م

72,151
موظف

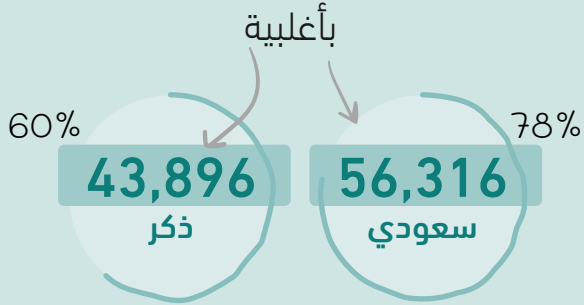

الزملاء ياسمين وعبدالعزيز في إدارة الاتصال المؤسسي بمؤسسة الملك خالد

وبذلك يكون القطاع غير الربحي قد تجاوز المستهدف بشكل كبير وقبل موعده في برنامج التحول الوطني لعام 2020م الذي استهدف الوصول إلى 50 ألف وظيفة.

إجمالي المشتغلين في المنشآت غير الربحية حسب الجنس والجنسية

تصنيف المنشآت غير الربحية	سعودي		غير سعودي		الإجمالي	
	أنثى	ذكر	أنثى	ذكر	أنثى	ذكر
الثقافة والترفيه	447	716	29	108	476	824
التعليم والأبحاث	338	509	55	233	393	742
الصحة	1206	1397	174	534	1380	1931
الخدمات الاجتماعية	11840	13544	1020	3582	12861	17126
البيئة	178	217	20	123	198	340
التنمية والإسكان	2978	5337	697	2835	36775	8172
التأييد والمؤازرة	359	537	16	56	375	593
منظمات دعم العمل الخيري	1580	2218	299	955	1879	3173
منظمات الدعوة والإرشاد والتعليم الديني	5336	6256	1060	3080	6396	10064
الجمعيات والروابط المهنية والعلمية	575	748	47	183	622	931
الجملة	24837	31479	3418	12417	28255	43896

ويمكن مقارنة ذلك بمتوسط التعويضات في كافة المنشآت بالمملكة عند

3,832
ريال شهرياً¹⁰

مما يوضح تفوق منشآت القطاع غير الربحي على غيرها في المملكة في توفير فرص وظيفية لائقة أكثر وبأجور أفضل وساعات عمل أقل، بالإضافة إلى عدم اعتماد القطاع غير الربحي على قاعدة واسعة من الوظائف متدنية الأجر للعاملين غير السعوديين كما هو الحال في القطاع الخاص. حيث يبلغ معدل توظيف الوظائف في القطاع غير الربحي كاملاً ما نسبته

78%

كما بلغ متوسط رواتب الموظفين

5,796
ريال شهرياً

وتعتبر الأعلى للمشتغلين في المنظمات غير الربحية العاملة في مجال الدعوة والإرشاد والتعليم الديني عند

6,524
ريال شهرياً

والأدنى للعاملين في المنظمات غير الربحية العاملة في مجال البيئة بقيمة

4,302
ريال شهرياً⁹

متوسط التعويضات الشهرية المدفوعة للمشتغلين في المنشآت غير الربحية

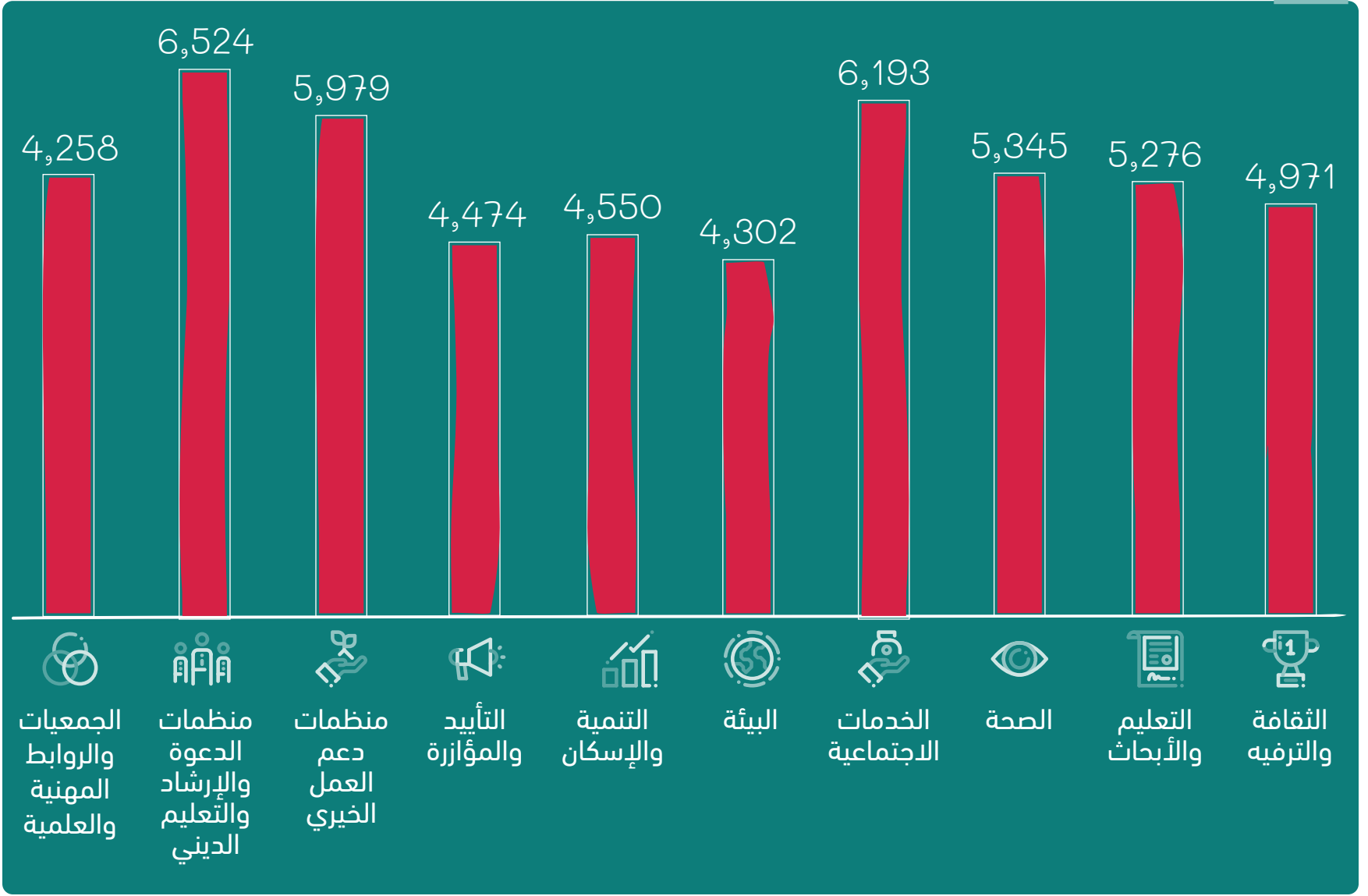

تنفق المنظمات غير الربحية شهرياً ما يقدر بـ

418,000,000

ريال سعودي

كجملة تعويضات للعاملين فيها،
بما يصل إلى أكثر من

5,000,000,000

ريال سنوياً للأجور

نسبة المتطوعين من إجمالي المشتغلين

إجمالي المتطوعين

تصنيف المنشآت غير الربحية

نسبة المتطوعين من إجمالي المشتغلين	إجمالي المتطوعين	تصنيف المنشآت غير الربحية
15.15%	197	الثقافة والترفيه
18.24%	207	التعليم والأبحاث
19.75%	654	الصحة
29.73%	8,914	الخدمات الاجتماعية
22.30%	120	البيئة
15.53%	1,840	التنمية والإسكان
18.90%	183	التأيد والمؤازرة
25.36%	1,281	منظمات دعم العمل الخيري
30.68%	5,050	منظمات الدعوة والإرشاد والتعليم الديني
27.37%	425	الجمعيات والروابط المهنية والعلمية
26.15%	18,871	الجملة

بالإضافة إلى العاملين بأجر، يساهم عدد كبير من المتطوعين في القوى العاملة بالمنظمات غير الربحية. حيث يشكلون ما نسبته

26%

من مجموع المشتغلين بعدد

18,871

متطوع ومتطوعة أغلبهم من السعوديين

وتصل نسبتهم إلى الأعلى بين العاملين في منظمات الدعوة والإرشاد والتعليم الديني ومنظمات الخدمات الاجتماعية.

كما يستمر القطاع غير الربحي بتوفير ساعات عمل لائقة ومعقولة بمتوسط

38 ساعة عمل أسبوعية

للموظفين بدوام كامل

و 21 ساعة عمل أسبوعية

للموظفين بدوام جزئي

و 6 ساعات عمل أسبوعية للمتطوعين

وهو ما يعد أقل بشكل كبير عن ساعات العمل المحددة قانونياً بـ(48) ساعة عمل أسبوعية في نظام العمل السعودي.

3

مالية القطاع

مقابل نفقات
بأكثر من

7.5 مليار ريال

لعام 2018م

بلغ إجمالي الإيرادات التقديرية
للمنشآت غير الربحية أكثر من

8 مليار ريال

وكان الإيراد الأقل من نصيب المنظمات
غير الربحية العاملة في المجالات التالية:

68,2
مليون ريال



التأييد
والمؤازرة

36.3
مليون ريال



البيئة

تركزت أغلب الإيرادات في المنظمات غير
الربحية العاملة في المجالات التالية:

2.2
مليار ريال



الدعوة
والإرشاد
والتعليم
الديني

3.2
مليار ريال



الخدمات
الاجتماعية

وكان الإنفاق الأقل من نصيب
المنظمات غير الربحية العاملة
في مجالات:

64,4
مليون ريال



التأييد
والمؤازرة

34.5
مليون ريال



البيئة

وعلى نفس الوتيرة،
فقد تركز أغلب الإنفاق بين المنظمات
غير الربحية العاملة في المجالات التالية:

2.1
مليار ريال



الدعوة
والإرشاد
والتعليم
الديني

2.9
مليار ريال



الخدمات
الاجتماعية

الرميل محمد
إدارة الشؤون المالية
بمؤسسة الملك خالد

النفقات والإيرادات حسب تصنيف المنشآت غير الربحية

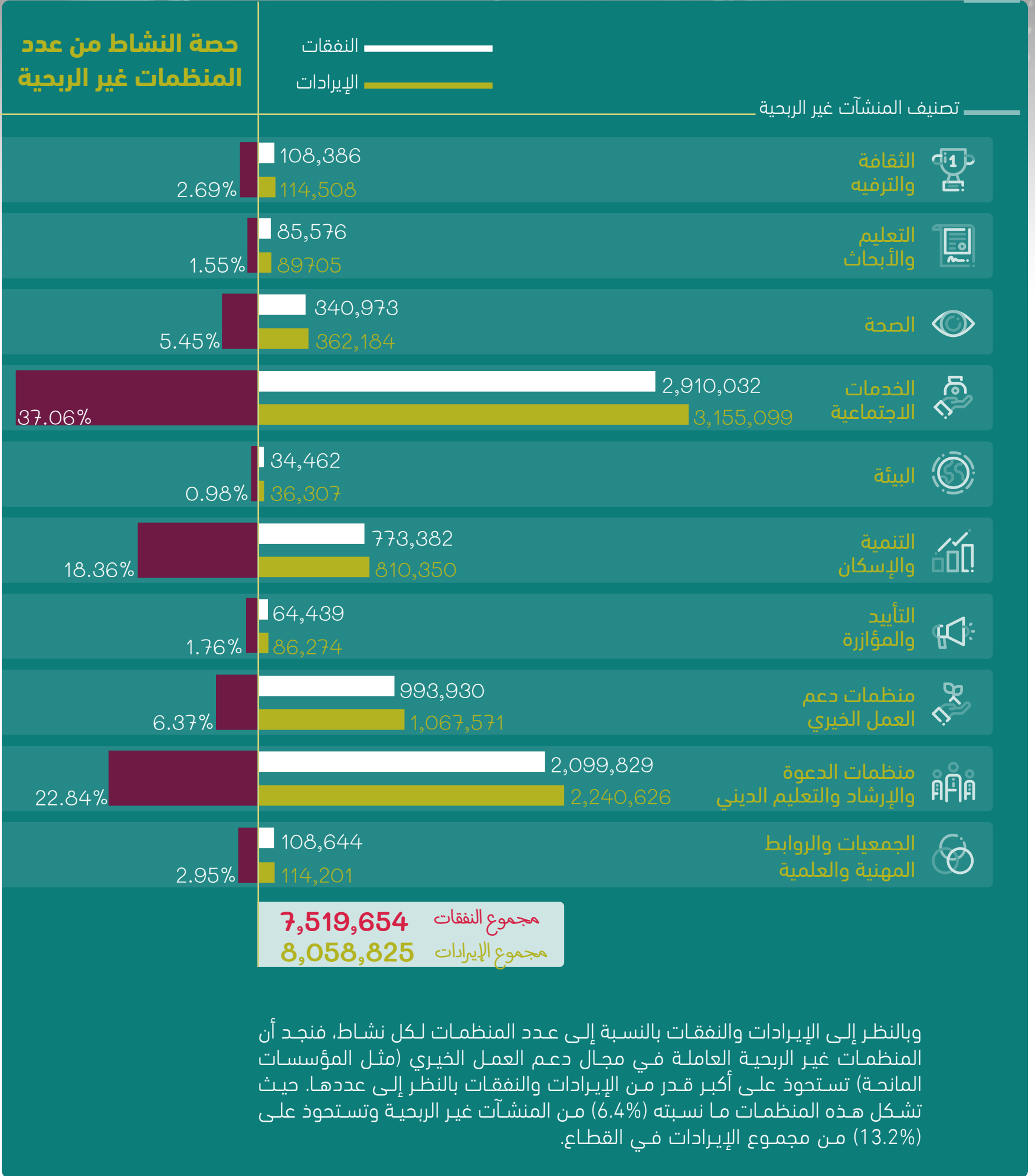

المساهمة الاقتصادية للقطاع غير الربحي

بحسب منهجية احتساب مساهمة القطاع غير الربحي في الناتج المحلي الإجمالي، والتي تعمل بها الهيئة العامة للإحصاء، فقد بلغ الناتج المحلي الإجمالي لقطاع الهيئات التي لا تهدف إلى الربح وتخدم الأسر المعيشية (NPISHs) ما قيمته

3.9 مليار ريال

في عام 2018م

بنمو حجمه 14.4%
عن العام السابق.

مما يشكل

0.13%

من الناتج المحلي
الإجمالي للمملكة

بينما تشير بيانات وزارة الموارد البشرية والتنمية الاجتماعية، القائمة على منهجية حصر إيرادات الكيانات غير الربحية، إلى وصول مساهمة القطاع غير الربحي في الناتج المحلي الإجمالي إلى

8 مليار ريال

في عام 2018م

وتستهدف رؤية المملكة 2030 الوصول إلى مساهمة اقتصادية بقيمة 16 مليار ريال للقطاع غير الربحي بنهاية عام 2020م.

مساهمة المنظمات غير الربحية في الناتج المحلي الإجمالي باستخدام منهجية (NPISHs) للفترة من 2015م - 2018م

0.13%
3.9 مليار ريال

2018

0.13%
3.4 مليار ريال

2017

0.12%
2.9 مليار ريال

2016

0.12%
2.8 مليار ريال

2015

الناتج المحلي الإجمالي للهيئات التي لا تهدف إلى الربح وتخدم الأسر المعيشية
% مساهمة الهيئات التي لا تهدف إلى الربح وتخدم الأسر المعيشية في الناتج المحلي الإجمالي

* كيف ترى الرئيس التنفيذي لأول جمعية أهلية مسجلة بالمملكة حاضر ومستقبل القطاع غير الربحي السعودي حتى عام 2030م؟

شاهد ▶

ونشير إلى أنّ شعبة الإحصاء بالأمم المتحدة قد أصدرت مؤخراً منهجية محدثة وأكثر دقة من المنهجيات المستخدمة أعلاه لاحتساب مساهمة القطاع غير الربحي في الناتج المحلي الإجمالي من خلال تكوين حساب فرعي مخصص للقطاع (Satellite Account) في الحسابات القومية لكل دولة. وقد سبق أن قدمت مؤسسة الملك خالد توصية في تقريرها «آفاق القطاع غير الربحي» لعام 2018م بضرورة تبني المعيار الدولي المحدث والصادر عن الأمم المتحدة بإنشاء حساب فرعي لدى الهيئة العامة للإحصاء كأفضل منهجية فنية معتمدة لتوثيق مساهمة القطاع غير الربحي الاقتصادية بدقة، بما يمكن القطاع من تحقيق الأهداف الطموحة الخاصة به في رؤية المملكة 2030. حيث أظهرت تجارب الدول الأخرى التي استعرضها تقرير المؤسسة أن تبني الحساب الفرعي كآلية لاحتساب المساهمة الاقتصادية للقطاع أدت إلى ارتفاع المساهمة الاقتصادية

من 3 إلى 6 مرات

في هذه الدول.

كما أن الانتقاد الأكبر للطرق السائدة لاحتساب المساهمة الاقتصادية للقطاع بأنّ أغلب المنهجيات القائمة تعتمد على احتساب العائد المادي أو المقابل المالي لأنشطة القطاع، وهو ما يصعب تقديره مع ارتكاز القطاع على مبادئ التطوع وعدم استهداف تحقيق الربح، مما يحول دون تقدير حقيقي للمردود الاقتصادي لعدد واسع من الأعمال غير الهادفة للربح والتي يتم تقديمها للمجتمع بدون أجر أو مقابل. ولذلك، فإن عدداً كبيراً من الدراسات يقوم على تقدير قيمة التكلفة البديلة في حال لم يقدم القطاع غير الربحي تلك الخدمات بشكل مجاني أو تطوعي أو بتكلفة ميسورة. ويعد الأثر الأكبر للقطاع غير الربحي يصب في تحقيقه لمستهدفات التنمية الاجتماعية والاقتصادية والبيئية بمختلف أشكالها بغض النظر عن ما تتيحه الأدوات الإحصائية الحالية من تقديرات نقدية.

التطوع

*

وضعت المؤسسة تعريفاً للتطوع بمشاركة العاملين في القطاع غير الربحي وخبراء الإحصاء على النحو التالي:

التطوع هو العمل غير مدفوع الأجر أو المساهمة بالوقت لخدمة الآخرين خارج نطاق الأسرة ولا يكون الشخص مضطراً للقيام به، ويمكن تقديمه من خلال منظمة غير ربحية أو يقدم بشكل مباشر.

وضعت رؤية المملكة 2030 مستهدفاً خاصاً بالتطوع للوصول إلى مليون متطوع بحلول عام 2030، مما يجعل التطوع أولوية وطنية من المهم القيام على تشجيعها وإحصائها. وتجدر الإشارة إلى أن مستهدف الرؤية قد حدد على وجه الخصوص زيادة أعداد المتطوعين في القطاع غير الربحي، أي التطوع من خلال المنظمات غير الربحية، وهو ما يعد متراجعاً من حيث أعداد المتطوعين بالمقارنة بتطوع الأفراد بشكل مباشر.

" لدينا اليوم أقل من (1000) مؤسسة وجمعية غير ربحية، ولتوسيع نطاق أثر هذا القطاع، سنواصل تطوير الأنظمة واللوائح اللازمة لتمكينها، وسنوجه الدعم الحكومي إلى البرامج ذات الأثر الاجتماعي، وسنعمل على تدريب العاملين في القطاع غير الربحي، وتشجيع المتطوعين فيه..."



رؤية المملكة 2030

وفيما يلي نظرة سريعة على إحصائيات التطوع في المملكة:

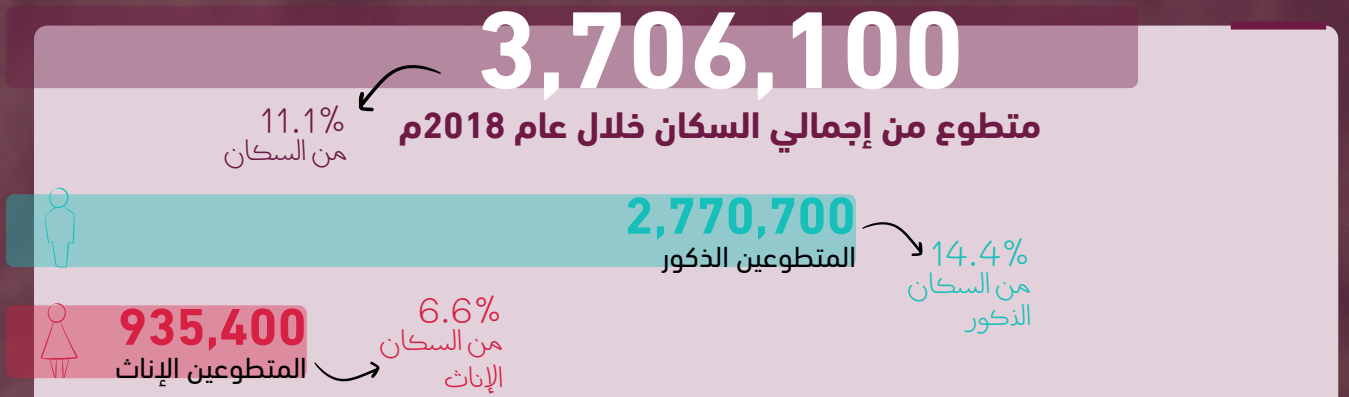

وفي الوقت الذي تجاوزت فيه أرقام المتطوعين في السعودية حاجز مستهدف الرؤية للوصول لمليون متطوع بشكل عام، إلا أن الحصة الأكبر للتطوع تقع خارج القطاع غير الربحي وبشكل فردي. حيث يفضل السعوديون القيام بالعمل التطوعي بشكل فردي عوضاً عن التطوع من خلال منظمة غير ربحية

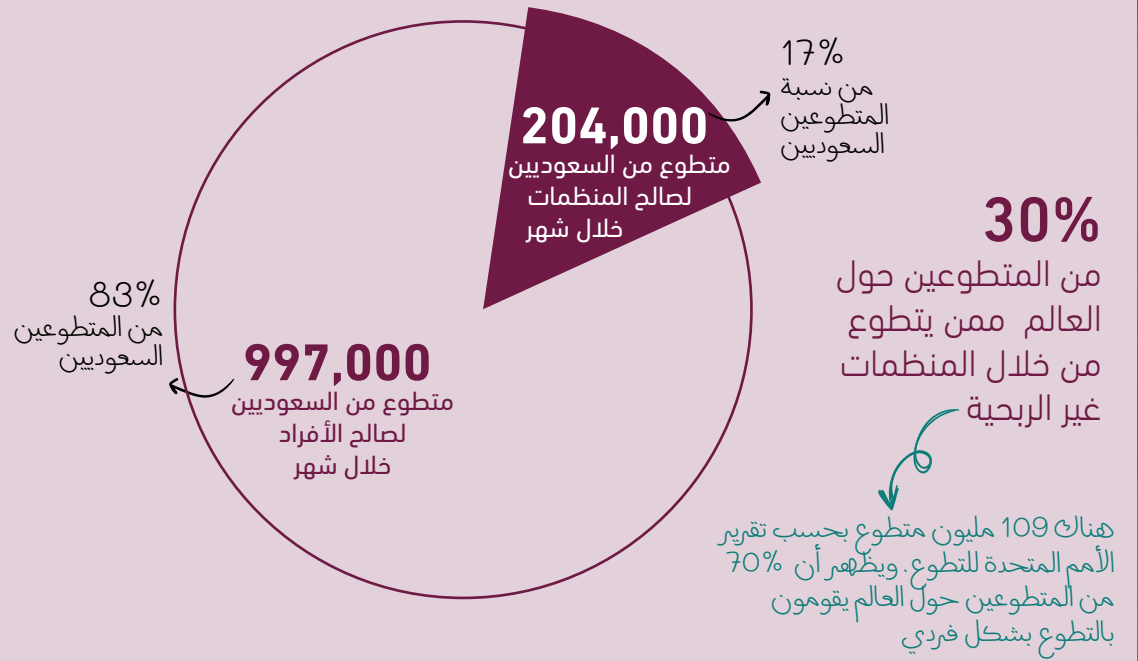

مما يعني أننا لازلنا في حاجة لتشجيع العمل التطوعي عبر المنظمات غير الهادفة للربح بثلاثة أضعاف لتحقيق مستهدف رؤية المملكة 2030.

التوزيع النسبي للسعوديين المتطوعين (15 سنة فأكثر) والأسباب التي تدفع للعمل التطوعي (اختيار متعدد)

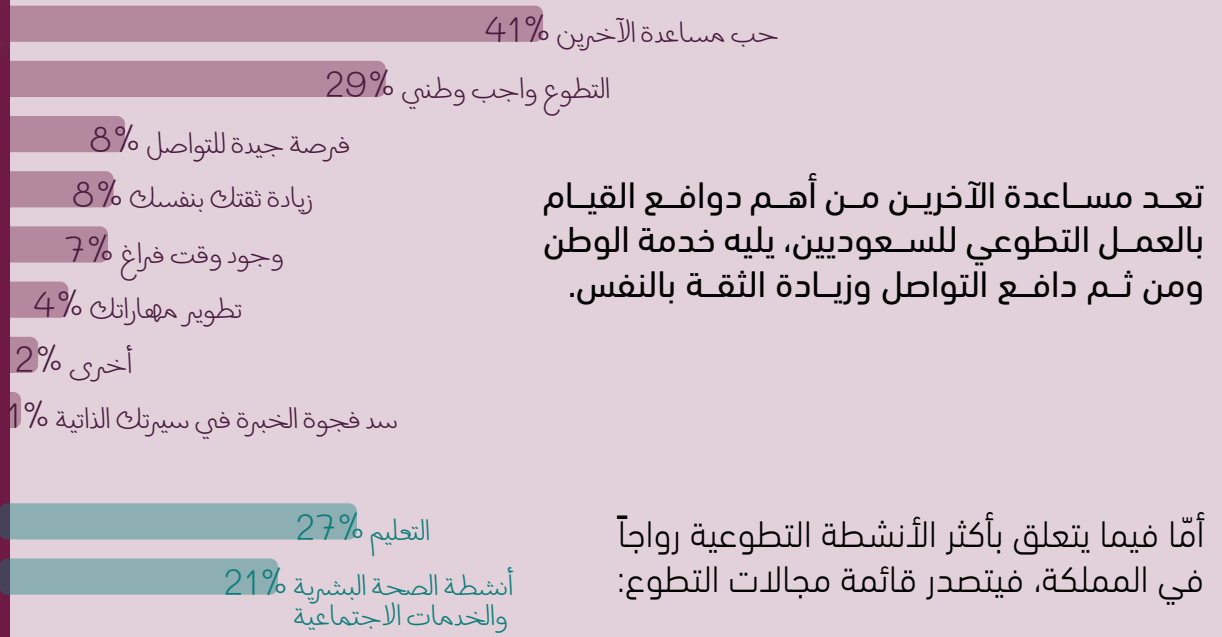

وفيما يتعلق بالعزوف عن العمل التطوعي، فقد أفادت نسبة

33% من السعوديين الذين لا يمارسون العمل التطوعي

بأنه لا توجد فرص تطوعية مناسبة لهم.

الصور لمطوعي جمعية التنمية البيئية (فسيل) أثناء المشاركة في حملة تشجير وطنية حقوق الصور لجمعية فسيل.

* ودك تتطوع بس ما تعرف من وين تبدأ؟ اختار الفرصة اللي تناسبك من خلال المنصة الوطنية للتطوع اضغط هنا

بلغ معدل ساعات العمل التطوعية للسعوديين خلال العام 2018م حوالي

53

مرتفعة بهامش طفيف لدى الذكور مقارنة بالإناث. خلال الـ 12 شهراً السابقة

ساعة تطوعية سنوية

55 ساعة تطوع

47 ساعة تطوع

ويظهر ارتفاع معدلات التطوع بين الفئة العمرية

34 - 30

سنة بنسبة بلغت

15.3%

وانخفاضها مع التقدم في السن.

التوزيع النسبي للسعوديين المتطوعين (15 سنة فأكثر) خلال الأسابيع الأربعة السابقة حسب الفئات العمرية (%)

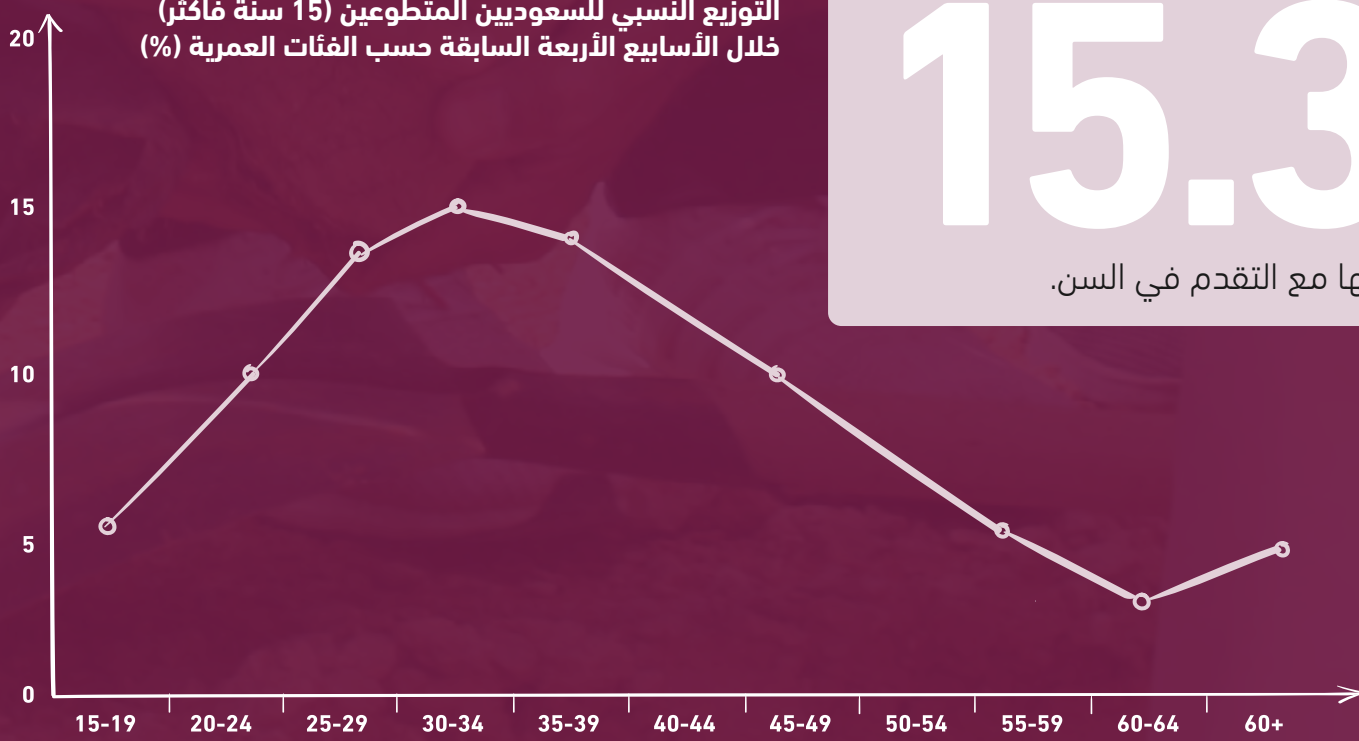

الصور لمتطوعي جمعية التنمية البيئية (فسيل) أثناء المشاركة في حملة تشجير وطنية. حقوق الصور لجمعية فسيل.

6

العطاء

يتسم المجتمع السعودي بالعطاء وحب الخير، ولكن لازالت الأرقام والمسوح لتحديد إجمالي قيمة العطاء السنوية في المملكة مفقودة، وقد عملت المؤسسة مع الهيئة العامة للإحصاء لقياس سلوكيات العطاء في المجتمع السعودي للوقوف على أهم التوجهات في هذا الجانب.

وفيما يلي استعراض لأبرز آفاق العطاء بين المواطنين السعوديين.

39-30 عاماً

تعتبر الفئة الأكثر عطاءً مقارنة بالفئات العمرية الأخرى

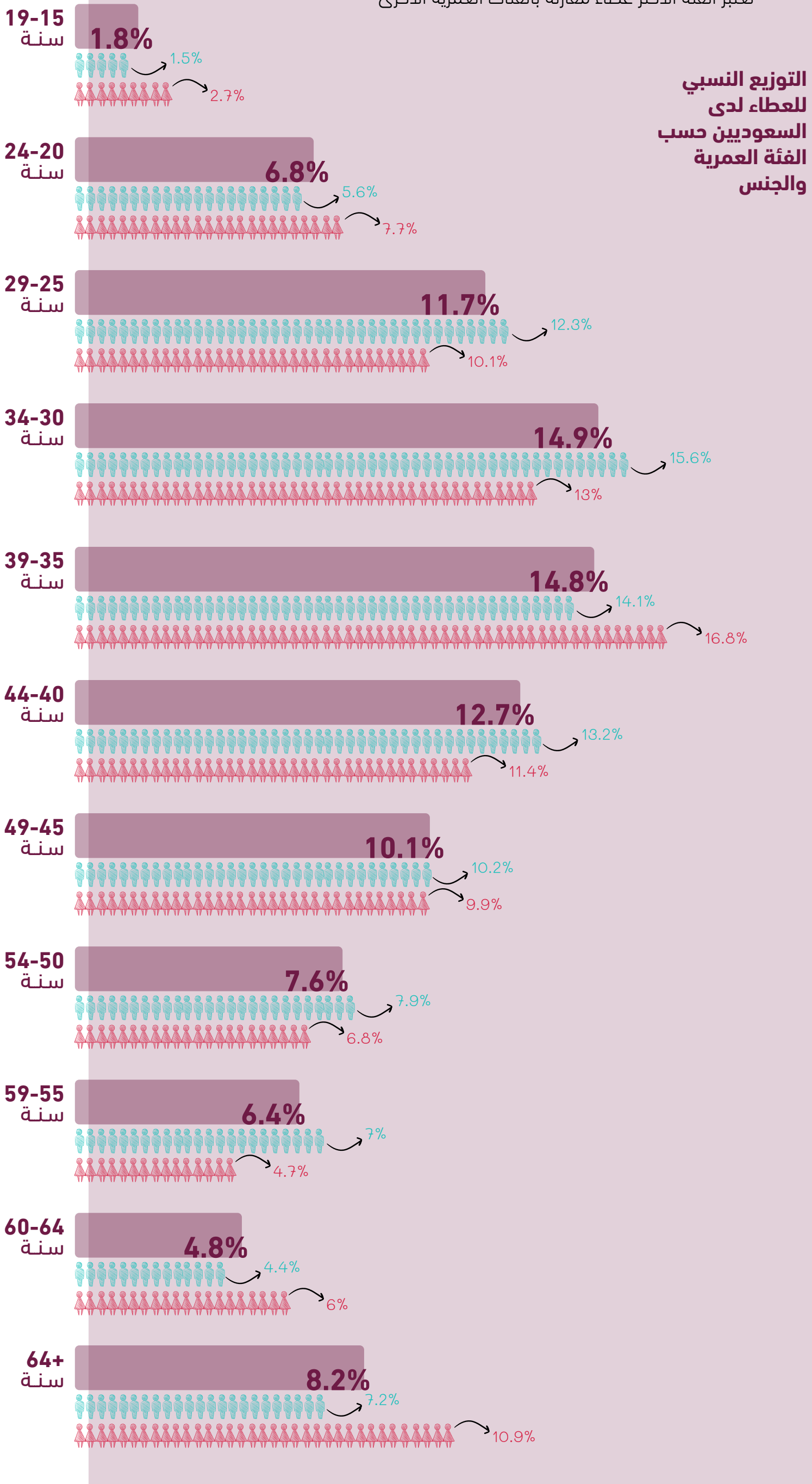

ويظهر أنّ حاملي الشهادات
الثانوية والجامعية هم الأكثر عطاءً
من غيرهم بنسبة بلغت 76%

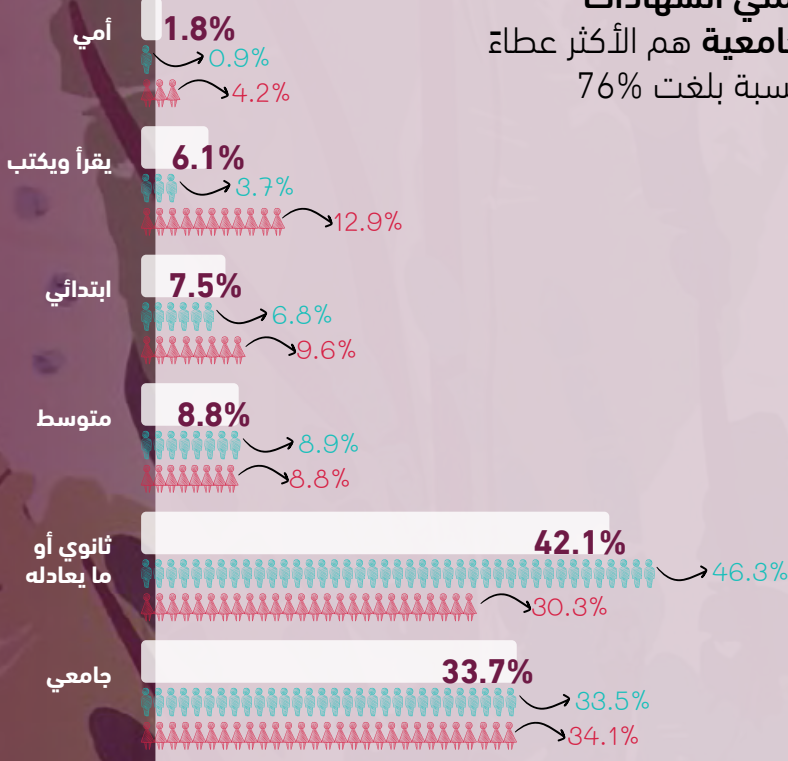

المتزوجون أكثر عطاءً
من غيرهم بنسبة بلغت 78%

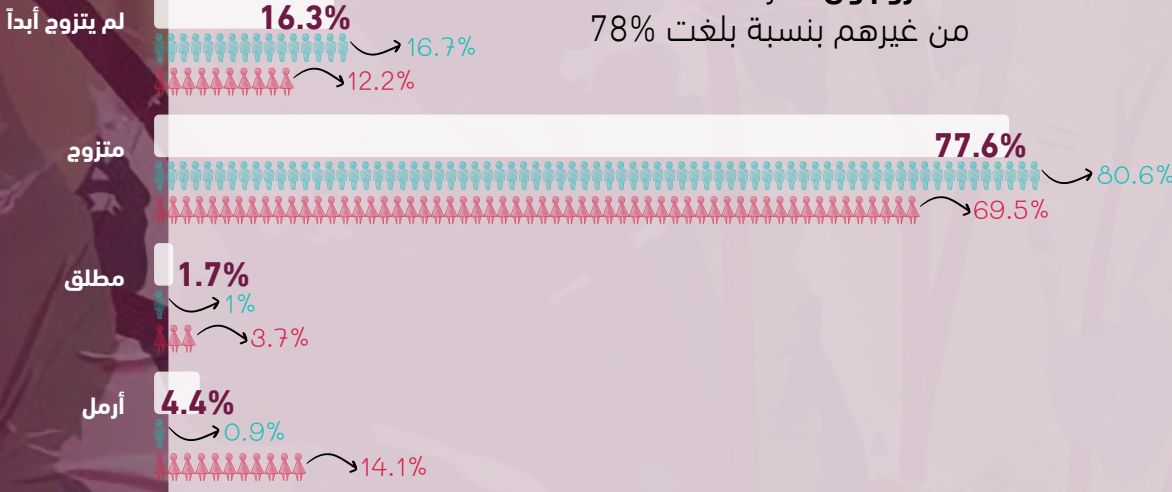

يفضل الغالبية العظمى من
السعوديين التبرع داخل المملكة
بنسبة (97%) مقارنة بنسبة ضئيلة جداً
تبرعت للخارج فقط بنسبة (0.6%)

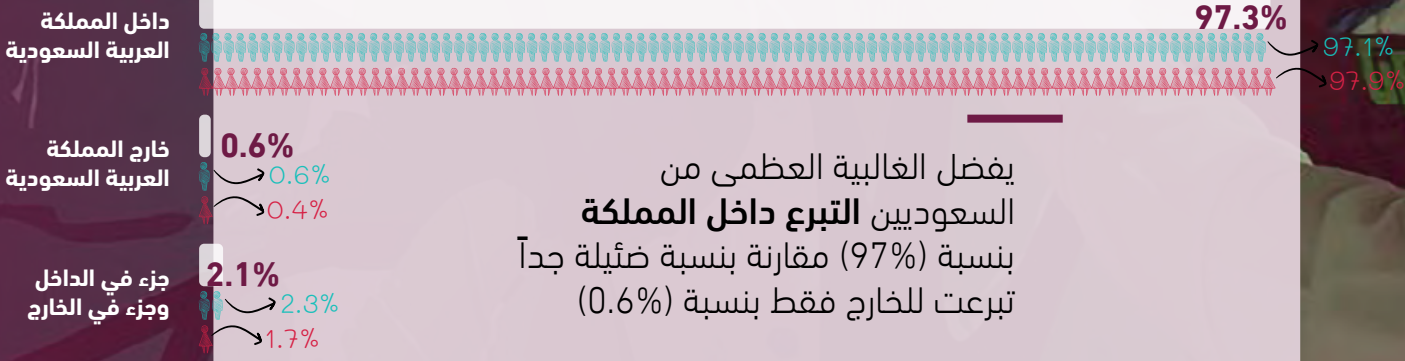

وبالرغم من أن السعوديون يفضلون
تأدية جزء كبير من التبرع خلال شهر
رمضان بنسبة (37%) إلا أن نسبة
أكبر (40%) تفضل توزيع عطائها
بالتساوي على أشهر السنة

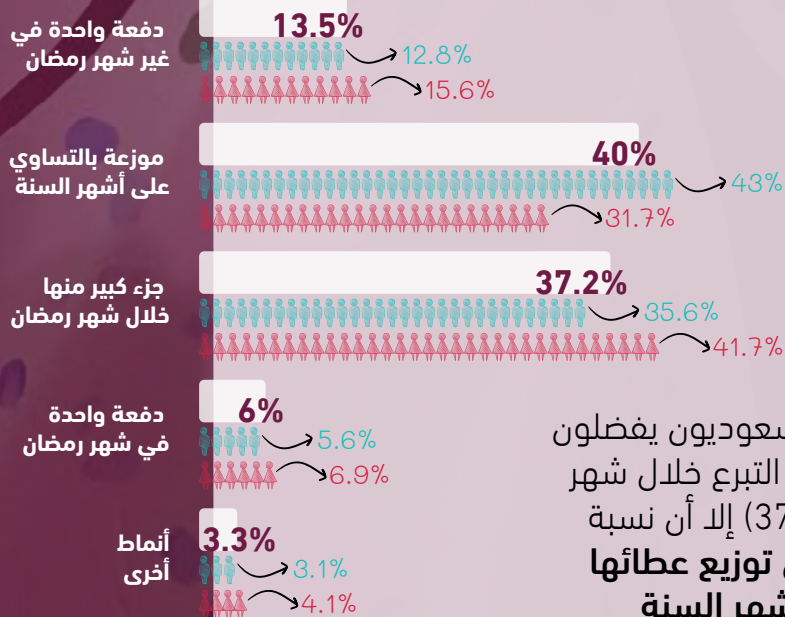

حقوق الصورة
لجمعية فسيل.

التبرع من خلال المنصات والصناديق الحكومية

شهدنا في العامين الماضيين إطلاق عدد من المنصات الحكومية لجمع التبرعات لخدمة قضية اجتماعية محددة، كإطلاق سراج المتعسرين عن سداد الديون عبر منصة فرجت، وتوفير الإسكان الميسر للمحتاجين عبر منصة جود الإسكان. ولقيت هذه المنصات تفاعلاً كبيراً من قبل المجتمع السعودي، خصوصاً خلال شهر رمضان المبارك وخلال جائحة كورونا، وليس فقط بسبب مساهمتها في حل مشكلات اجتماعية مهمة، ولكن لسهولة استخدام هذه المنصات والتبرع من خلالها.

وتجدر الإشارة إلى أن

36%

من السعوديين يفضلون التبرع عن طريق الحساب البنكي من التبرع النقدي المباشر للمنظمات غير الربحية

وفيما يلي بيان بحجم العطاء عبر المنصات الإلكترونية



أطلق صندوق الوقف الصحي السعودي مبادرة لاستقبال واستقطاب المساهمات المالية والعينية من جميع شرائح المجتمع لمساندة الجهات الحكومية التي تقوم بجهود الاستجابة لجائحة كورونا. وخصص الصندوق لهذه المبادرة حساباً بنكياً لاستقبال المساهمات المالية والعينية الطبية، وبلغت بمجموعها أكثر من

+1,000,000,000

ريال سعودي

صندوق الوقف الصحي
Health Endowment Fund

أبرز المساهمين في الصندوق المجتمعي

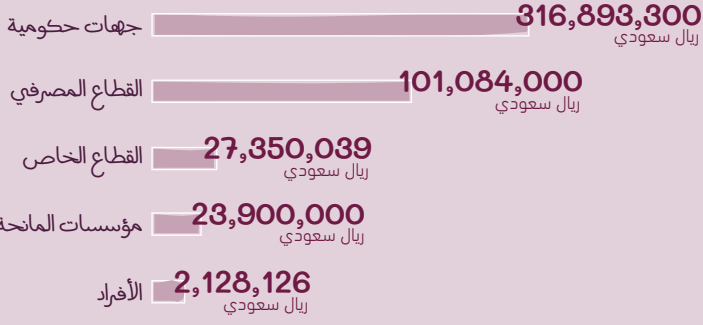

استجابة لجائحة كورونا ورغبة في التخفيف من أثر الجائحة على الفئات الأقل حظاً، قامت وزارة الموارد البشرية والتنمية الاجتماعية بالشراكة مع الهيئة العامة للأوقاف ومجلس المؤسسات الأهلية ومجلس الجمعيات الأهلية بإنشاء الصندوق المجتمعي لتحويل الدعم المجتمعي إلى المستفيدين عبر جمعيات معتمدة من قبل الوزارة. وقد بلغ إجمالي العطاء إلى الصندوق

471,355,465

ريال سعودي

كما أطلقت الهيئة العامة للزكاة والدخل منصة زكاتي لزكاة الأفراد الاختيارية، وأطلقت وزارة الموارد البشرية والتنمية الاجتماعية المنصة الوطنية للتبرعات، وأطلقت الهيئة العامة للأوقاف منصة وقف، والتي قامت مجتمعة بالحصول على عطاء يقارب

100,000,000

ريال سعودي

المنصة الوطنية للتبرعات
National Donations Platform



حجم التبرع بالريال السعودي للصناديق والمنصات الإلكترونية

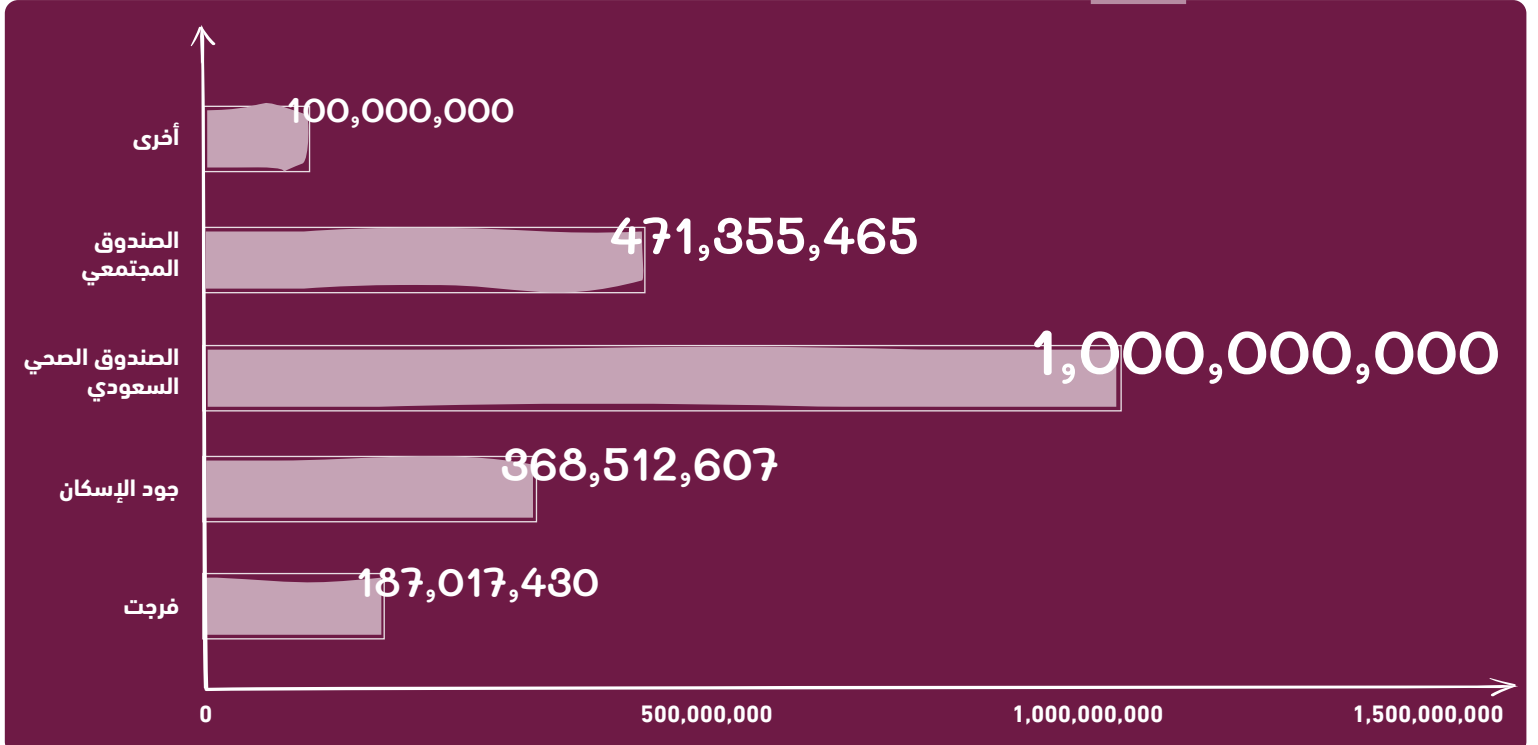

7

الصورة الذهنية

هل يثق المجتمع السعودي بالقطاع غير الربحي؟ يعد هذا السؤال محيراً، لاسيما مع ظهور بعض الحملات مؤزراً التي تشكك في مصداقية أعمال القطاع غير الربحي، وتعميم بعض الممارسات الخاطئة بشأنه. وتضمن المسح الأسري للأنشطة غير الهادفة للربح لعام 2018 م فصلاً خاصاً بالصورة الذهنية لدى الأفراد عن المنظمات غير الربحية. وتظهر نتائج المسح بأن هناك تبايناً في الآراء فيما يتعلق بالقطاع غير الربحي

* وشي قيم الإنسان السعودي اللي تحته على عمل الخير والمشاركة في أعمال القطاع غير الربحي؟ ديما آل الشيخ شخص متخصص بالقيم واشتغلت في القطاع غير الربحي لسنوات طويلة، شاهدوا رأيها وتقييمها للوضع الحالي لقيم المجتمع السعودي

شاهد

وفيما يلي استعراض لأبرز النتائج:

72%

من السعوديين

يرون أن الجهات غير الربحية محل ثقة كاملة، ولكن يفضل

50%

من السعوديين

أن يقتصر عمل الجهات غير الربحية على أعمال الخير والرعاية الإنسانية وترك العمل التنموي للدولة.

42%

من السعوديين

يعتقدون بأن الجهات غير الهادفة للربح تؤسس للوجاهة الاجتماعية، بينما يعتقد

53%

من السعوديين

بأن الجهات غير الهادفة للربح أكثر قدرة على الوصول للمستفيدين من الجهات الحكومية.

وفيما يتعلق بالتبرعات وأوجه صرفها من قبل الجهات غير الهادفة للربح، فيرى

38%

من السعوديين

بأن المنظمات غير الربحية تنفق جزء كبير من التبرعات على المرتبات والمصروفات الإدارية.

أعضاء مبادرة دراجتي السعودية التطوعية أثناء مشاركتهم في طواف أوروبا. حقوق الصورة لمبادرة دراجتي.

ويظهر التباين في الآراء حول القطاع غير الربحي الحاجة لبذل المزيد من الجهود التوعوية للتعريف بأعمال القطاع غير الربحي، وهذا ما يحاول التقرير القيام به. وعلى المنظمات غير الربحية مسؤولية تكثيف جهودها الخاصة بالإفصاحات الدورية عن أعمالها ومنجزاتها ومعايير الحوكمة لديها بالإضافة لبياناتها المالية بالشكل الذي يقرب الصورة لأفراد المجتمع ويعزز من الثقة بها.

وبالمقابل فإن زيادة مساهمة أفراد المجتمع في القطاع غير الربحي سواء من خلال التبرع بالوقت أو المال أو الجهد سيساهم في تحقيق رؤية المملكة 2030 من رفع نسبة التطوع في القطاع غير الربحي، وسيساعد في تشكيل نظرة أكثر واقعية عن أعمال القطاع.











القطاع غير الربحي خلال جائحة كوفيد-19 الأثر والتأثير

عانت جميع قطاعات الأعمال والمجتمعات حول العالم من تداعيات أزمة كورونا الاجتماعية والاقتصادية، وقد اشتركت منظمات القطاع غير الربحي بالأثر السلبي الذي طالها جزاء الأزمة وألحق بالضرر على مستوى الوظائف والسيولة والعمليات التشغيلية والخدمات واستمرارية الأعمال وحتى تعثر قدرة الوصول إلى المستفيد.

وقد بادرت مختلف دول العالم بتخفيف الأضرار والتداعيات على اقتصاداتها عبر توجيه حزم للتحفيز والدعم الاقتصادي لمختلف قطاعات الأعمال والمنشآت. وبينما اقتصر بعض حزم التحفيز على استهداف القطاع الخاص، قامت بعض الدول بتصميم حزمها لتشمل القطاع غير الربحي، بسبب مساهمته في الاقتصاد وخلق الوظائف، بالإضافة إلى بعض الممارسات المميزة في توجيه دعم خاص بالمنشآت غير الهادفة للربح.

ويخلص الجدول التالي بعض التجارب، بحسب تحليلات فريق البحث:

مقارنة معيارية للدعم الذي قدمته بعض الدول للمنظمات غير الربحية أثناء جائحة كورونا

 هولندا	 كندا	 أيرلندا	 فرنسا	 النمسا	 تركيا	 روسيا	 الصين	 أستراليا	 المملكة المتحدة	
✗	✓	✓	✓	✓	✓	✓	✓	✗	✓	الإعفاء والتأجيل والاسترداد الضريبي
✗	✗	✗	✓	✓	✗	تم من ضمن الحزمة الوطنية لتخفيف آثار الجائحة على القطاع	✗	✗	✓	تأجيل أقساط التأمينات الاجتماعية
✗	✓	✓	✓	✓	✗	✓	✗	✓	✓	حزمة تحفيز خاصة بالمنظمات غير الربحية
✓	✓	✓	✓	✓	✓	تم من ضمن الحزمة الوطنية لتخفيف آثار الجائحة على القطاع	✓	✓	✓	دعم الوظائف والعاملين والتسريح المؤقت
✗	✓	✓	✓	✓	✓	تم من ضمن الحزمة الوطنية لتخفيف آثار الجائحة على القطاع	✗	✓	✓	تسهيلات خاصة بالإقراض
✗	✗	✓	✓	✓	✓	✓	✗	✓	✓	إتاحة الاستفادة من الحزمة الوطنية لتخفيف التداعيات على الاقتصاد الوطني
✗	✓	✗	✓	✗	✗	✗	✗	✓	✓	دعم المنظمات غير الربحية في الخارج
✗	✗	✗	✗	✗	✗	✗	✗	✓	✗	إشراك القطاع ضمن اللجنة الوطنية المشكلة للاستجابة للجائحة
✗	✓	✗	✓	✓	✗	✗	✗	✓	✗	تخفيف العبء الإداري على المنظمات عبر الإعفاء والتقليل من متطلبات الحوكمة

للاستزادة وللإطلاع على المصادر والشروطات، يمكنك تحميل الجدول وتصفحه على جهاز مكتبي

ونذكر على سبيل المثال ما أشارت له [دراسة](#) مركز دراسات المجتمع المدني بجامعة جونز هوبكنز الأمريكية إلى تأثير القطاع غير الربحي الأمريكي بشكل كبير منذ فبراير 2020م (الشهر الذي سبق تداعيات الجائحة). حيث خسر القطاع غير الربحي الأمريكي أقل بقليل من

1,000,000

وظيفة تقريباً
بطول سبتمبر 2020م

تقدير عدد الوظائف المفقودة في القطاع غير الربحي الأمريكي بين مارس وسبتمبر 2020

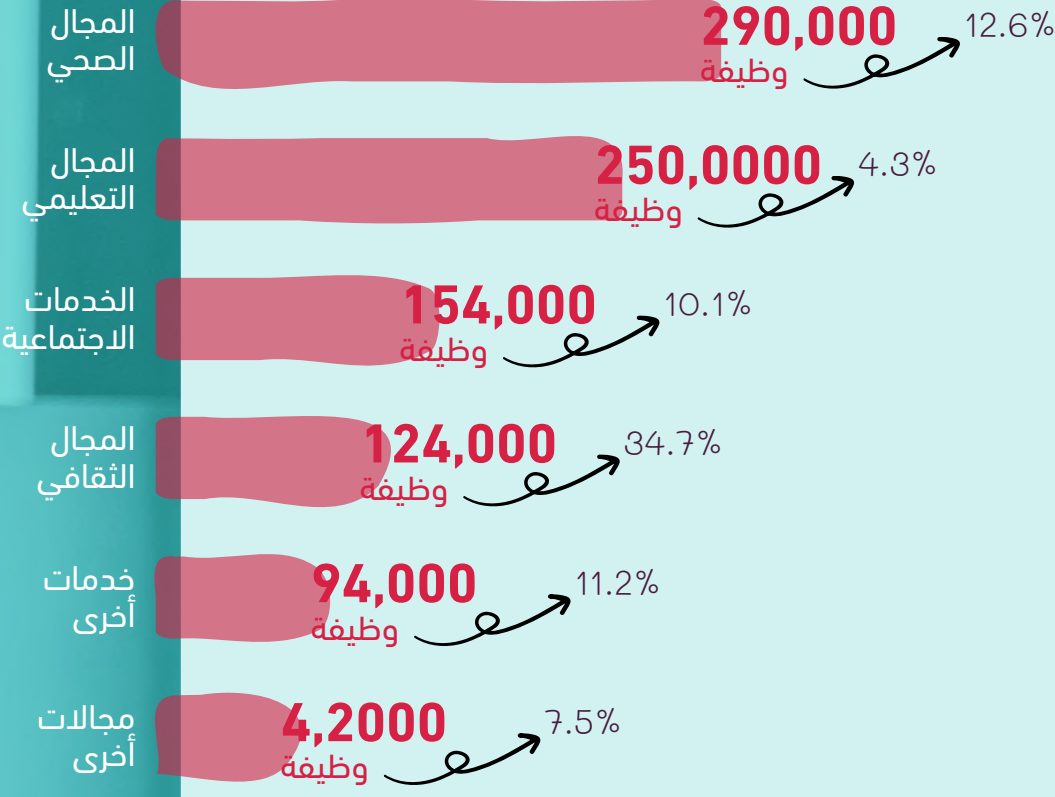

نسبة عودة التعافي بعد خسائر التوظيف في القطاع غير الربحي الأمريكي لكل شهر بين يونيو وسبتمبر 2020م

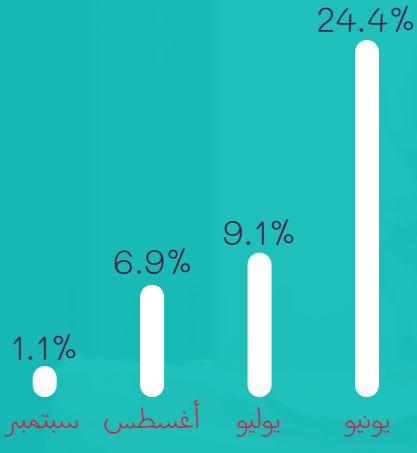

وقامت مؤسسة الملك خالد في شهر أبريل 2020م باستطلاع مرئيات الجمعيات الأهلية حول تأثير جائحة كورونا وتداعياتها الاجتماعية والاقتصادية على القطاع بهدف إيضاح أهم التحديات التي تواجه القطاع وسبل معالجة ذلك بما يضمن استدامة واستمرارية الأعمال في المنظمات غير الربحية بالمملكة. سعياً من المؤسسة على المحافظة على مكتسبات القطاع والنمو الذي حققه خلال السنوات الماضية من خلال تأكيد أهمية دعمه ودوره في التنمية الوطنية خلال الظروف الاعتيادية والأزمات على حد سواء.

شارك في الاستبيان أكثر من

560

مشارك من الجمعيات
الأهلية حول المملكة

في عينة ممثلة، بحسب التوزيع الديموغرافي التالي الذي يغطي جميع مناطق المملكة وأنشطة المنظمات

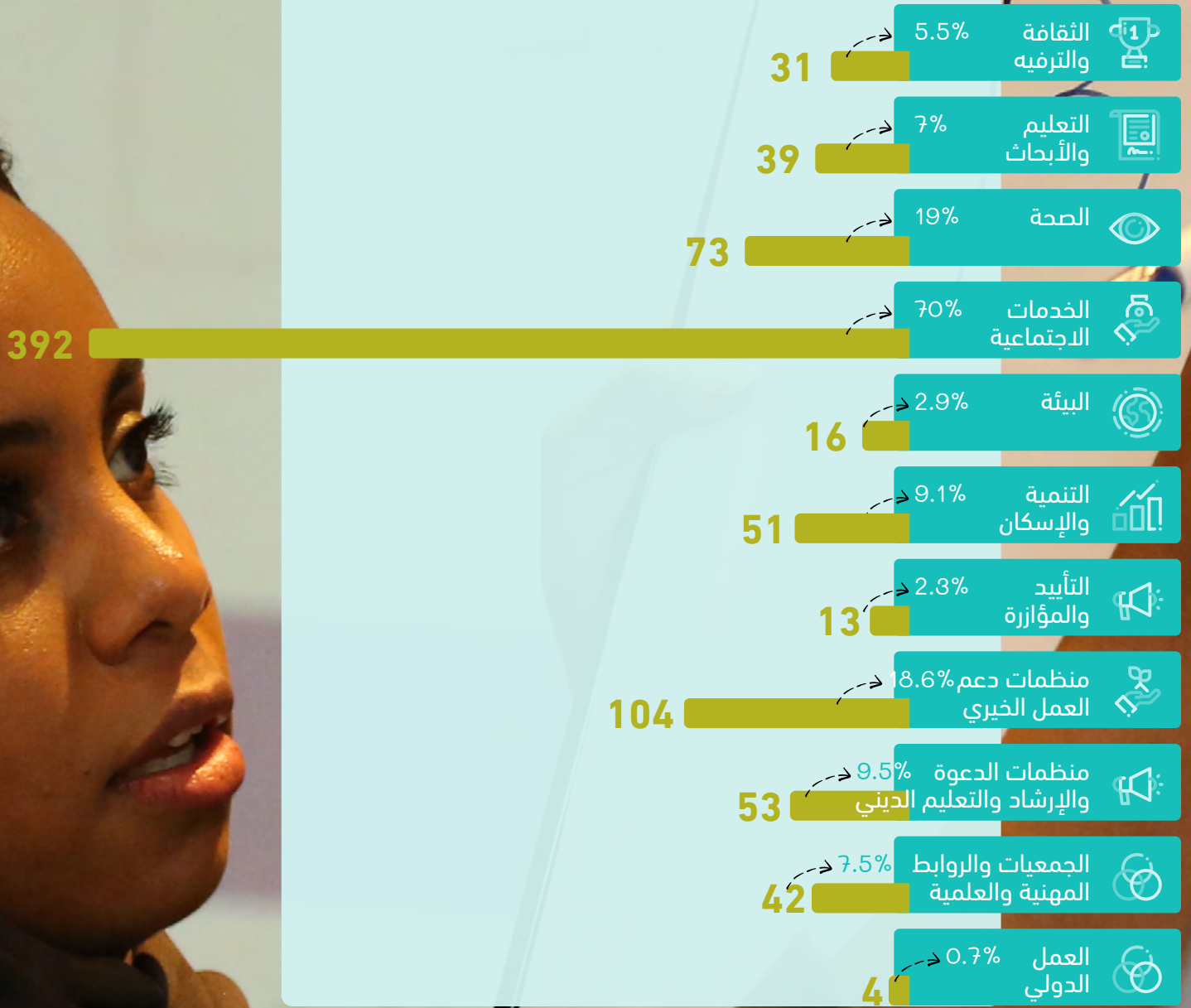

شهدت أكثر من

50%

من الجمعيات الأهلية تراجعاً في وضعها المالي والتبرعات المقدمة لها.

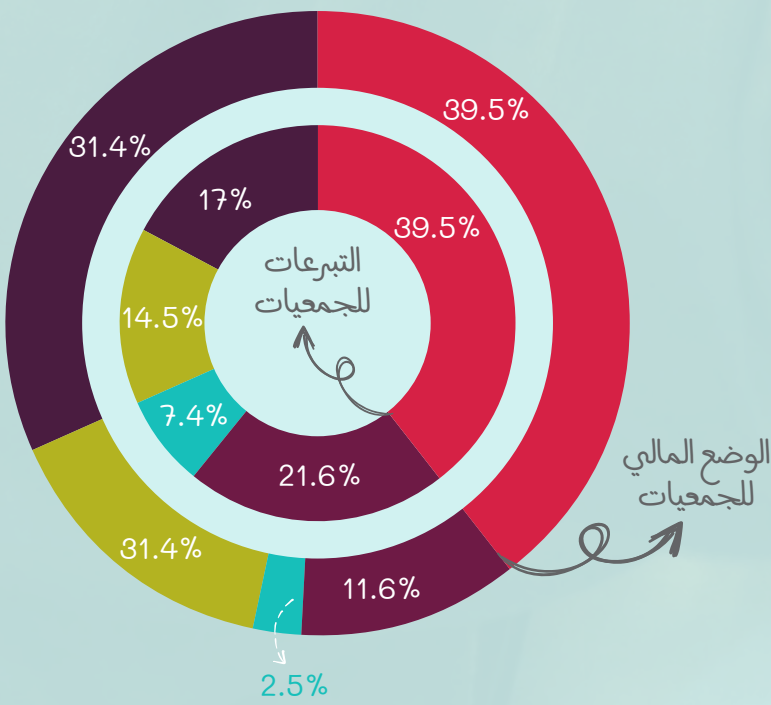

- زيادة طفيفة في التبرعات / الوضع المالي
- زيادة كبيرة في التبرعات / الوضع المالي
- لا يوجد تغيير
- انخفاض طفيف في التبرعات / الوضع المالي
- انخفاض كبير في التبرعات / الوضع المالي

لاحظ المشاركون في الاستبيان زيادة صعوبة جمع التبرعات خلال الجائحة. ولم يجد العديد منهم أي برامج دعم مادي مقدمة من القطاع الحكومي أو الخاص أو المؤسسات المانحة.

هل تم الإعلان عن أي تمويل إضافي طارئ متاح لمنظمتكم من قبل شركات القطاع الخاص



هل تأثرت قدرتكم على جمع التبرعات خلال الجائحة

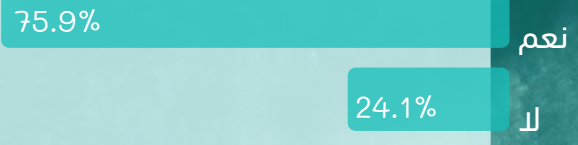

هل تم الإعلان عن أي تمويل إضافي طارئ متاح لمنظمتكم من قبل جهات حكومية

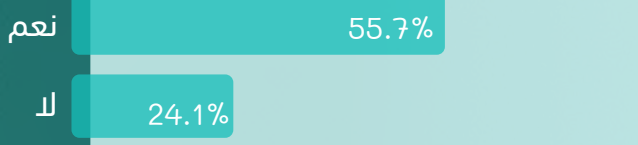

هل تم الإعلان عن أي تمويل إضافي طارئ متاح لمنظمتكم من جهات أو مؤسسات مانحة

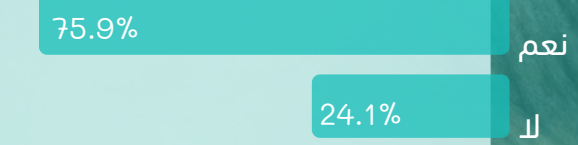

لا يوجد تأثير 20.2%

شهد عدد محدود من المنظمات غير الربحية زيادة في ميزانياتها والتوظيف. بينما اضطر أغلبها لاتباع خطط للتقليل من انشطتها وميزانياتها وموظفيها وتبني مفهوم العمل عن بعد.

وفيما يلي أبرز التداعيات على أعمال الجمعيات:

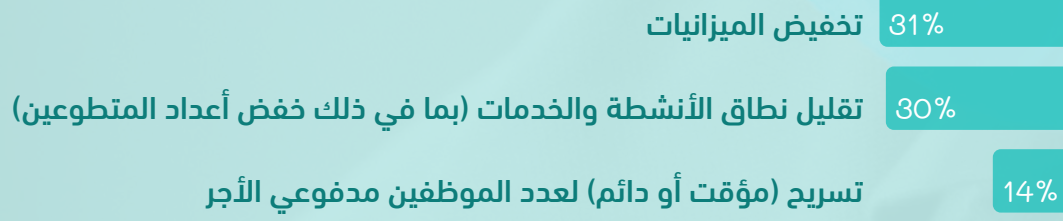

وكانت أكثر نتائج الاستبيان الصادمة، توقع

71%

من المنظمات غير الربحية تراجع قدرتها على استمرارية الأعمال خلال سنة في حال استمرت الأزمة

بالإضافة إلى إفصاح 62% من المنظمات عن تحديات تعرقل استمرارية العمل.

هل هناك أي تحديات تشغيلية، أو تقنية، أو مالية تعرقل استمرارية العمل خلال الأزمة؟

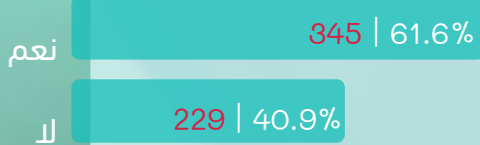

ما هي المدة التي تتوقع فيها المنظمة قدرتها على استمرار تقديم الخدمات والأنشطة في حال استمرت الظروف الحالية للجائحة؟

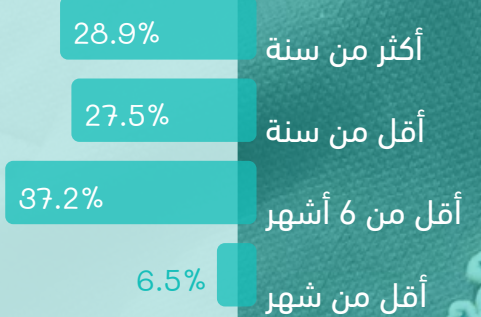

المشاركات الدولية

لمنظمات القطاع غير الربحي في المملكة

كان لمشاركة المملكة الفاعلة في المحافل والمنتديات الدولية الأثر الأكبر على فتح المجال لمنظمات القطاع غير الربحي للمشاركة وبناء العلاقات ونقل الخبرات وتبادل المعلومات والتجارب والمعرفة وتعزيز التعاون والاستفادة من نظرائهم من المنظمات غير الربحية حول العالم. لاسيما من خلال آليات المشاركة المتاحة لمنظمات المجتمع المدني في المحافل الدولية وفي الهيئات التابعة للأمم المتحدة. وكان للمملكة الدور الريادي على مستوى المنطقة والعالم في تقديم التقرير الطوعي للأهداف التنموية للأمم المتحدة، والذي تم استعراضه خلال المنتدى السياسي رفيع المستوى للأمم المتحدة في عام 2018م، بمشاركة القطاع غير الربحي في المملكة. وتم إعداد التقرير الطوعي بواسطة لجنة وطنية مشكلة من الجهات الحكومية ذات الصلة بالإضافة لممثلين من القطاع غير الربحي والقطاع الخاص. وشاركت مؤسسة الملك خالد كممثل للمجتمع المدني في اللجنة الوطنية لإعداد التقرير الطوعي، بالإضافة لمشاركتها ضمن وفد المملكة للمنتدى وتقديم كلمة المجتمع المدني السعودي أثناء استعراض التقرير الطوعي.

* كيف كانت تجربة القطاع غير الربحي السعودي في أعمال مجموعة تواصل المجتمع المدني لدول العشرين؟ دانيا آل معينا ومشاري آل سعود يشاركون تجربتهم خلال عام الرئاسة السعودية.

▶ شاهد تجربة فسيل

▶ شاهد تجربة الأولى

مجموعة دول العشرين

وكان لرئاسة واستضافة المملكة لأعمال

الأثر الأكبر في فتح المجال للقطاع غير الربحي للمشاركة في أعمال مجموعة تواصل المجتمع المدني. وهي مجموعة التواصل المعنية بنقل آراء وتطلعات منظمات المجتمع المدني حول العالم لقادة دول مجموعة دول العشرين. وتتضمن مجموعة التواصل

11 مجموعة عمل

تحاكي مجموعات العمل في الجانب الحكومي لمجموعة دول العشرين في قضايا:

- مكافحة الفساد
- الاقتصاد الرقمي
- الصحة العالمية
- التجارة والاستثمار
- التعليم
- النوع الاجتماعي
- البنية التحتية
- الهيكل المالي العالمي
- المناخ والاستدامة والبيئة
- التوظيف والحماية الاجتماعية

ويقود كل مجموعة عمل قائد محلي وعالمي، أي أنّ مساهمة المنظمات غير الربحية السعودية لم تقتصر على المشاركة فحسب بل أيضاً في قيادة هذه المجموعات التي ضمت أكثر من

1500 منظمة غير ربحية من 114 دولة

وتضمنت قيادة هذه المجموعات إعداد أوراق السياسات الخاصة بكل مجموعة وصنع التوافق حول توصيات المجتمع المدني العالمي لقادة دول العشرين.

وتشرفت مؤسسة الملك خالد بالحصول على الثقة الملكية الغالية بتسميتها كرئيس ومستضيف لأعمال

مجموعة تواصل المجتمع المدني

في نهاية عام 2019م، حيث سارعت المؤسسة منذ حينها بتهيئة القطاع غير الربحي في المملكة للمشاركة في أعمال المجموعة عبر عقد معسكر تحضيرى للمنظمات غير الربحية في المملكة وقد تقدمت

500 منظمة غير ربحية

للمشاركة في المعسكر بعد فتح باب التسجيل للمعسكر؛ يشكلون شريحة واسعة من القطاع غير الربحي السعودي. ويشير ذلك إلى وجود رغبة من قبل منسوبي القطاع للمشاركة في أعمال مجموعة التواصل ودعم جهود المملكة في استضافة مجموعة دول العشرين. بالإضافة إلى أنه يُعد مؤشراً لرغبة المنظمات غير الربحية في المملكة في الخوض في نقاشات السياسات العالمية وتقديم الآراء حولها. وتطلع إلى أن يمتد هذا الشغف لعكس وجهة نظر المجتمع والإنسان السعودي في المزيد من المحافل الدولية.



متابعة توصيات خارطة طريق تطوير القطاع غير الربحي في المملكة العربية السعودية

التزمت مؤسسة الملك خالد منذ إنشائها في عام 2001م بالاستثمار في بناء قطاع غير ربحي فاعل قادر على توفير الفرص المتكافئة للمجتمع وتلبية الاحتياجات التنموية للمملكة العربية السعودية. **ونلتزم عبر إصدار آفاق القطاع غير الربحي على متابعة تمكين المنظمات غير الربحية**، وقد أصدرت المؤسسة في نسختها الأولى من التقرير في عام 2018م حزمة من التوصيات المترابطة بمثابة خارطة طريق لتطوير القطاع غير الربحي، نتابع تقدمها ومستجداتها في هذا الإصدار، بالإضافة إلى التقدم بتوصيات جديدة بهدف الحفاظ على مكتسبات القطاع غير الربحي المهتدة حالياً إثر جائحة كورونا.

01 التوصية:

اعتماد تعريف إجرائي لكل من منظمات القطاع غير الربحي والتطوع في المملكة

المستجدات

صدر المرسوم الملكي باعتماد نظام العمل التطوعي بتعريفه. كما اعتمدت الهيئة العام للإحصاء تعريف منشآت القطاع غير الربحي من منظور إحصائي. كما بدأت اللوائح التنفيذية لنظام الجمعيات والمؤسسات الأهلية بإيضاح التعريفات الإجرائية لمعاملة المنظمات غير الربحية، وخصوصاً اللائحة المنظمة للعلاقة بين وزارة الموارد البشرية والتنمية الاجتماعية والجهات المشرفة فنياً.

سير
الإنجاز

متحقق

02 التوصية:

تخصيص برنامج تنفيذي لرؤية المملكة 2030م لتعظيم أثر القطاع غير الربحي

المستجدات

لم يتم الإعلان عن أي برامج تنفيذية جديدة لدورة التخطيط الخمسية الثانية لرؤية المملكة 2030.

قابل
للتطوير

03 التوصية:

تأسيس مركز/هيئة لتنمية القطاع غير الربحي

المستجدات

صدر قرار مجلس الوزراء بإنشاء المركز الوطني لتنمية القطاع غير الربحي، على أن تقوم وزارة الموارد البشرية والتنمية الاجتماعية بإعداد مشروع التنظيم الخاص به.

متقدم

04 التوصية:

مراجعة قواعد فتح الحسابات البنكية وغيرها من الاشتراطات والقيود المالية المفروضة على القطاع غير الربحي. حيث لا زالت منظمات القطاع مقيدة في مجال فتح الحسابات البنكية والحوالات النقدية واستخراج البطاقات الائتمانية، مما يضعف من استدامة القطاع ومساهمته الاقتصادية.

المستجدات

صدر التحديث الخامس لقواعد فتح الحسابات البنكية من مؤسسة النقد العربي السعودي، متضمنة عدداً من التحديثات لمعاملة منظمات القطاع غير الربحي، و صدر مؤخراً تعميم مؤسسة النقد إلى البنوك السعودية بتسهيل حصول المنظمات غير الربحية على الخدمات البنكية الإلكترونية.

قابل
للتطوير

05 التوصية:

قيام المركز الوطني للتخصيص بالنظر في تعيين جزء من الأصول الحكومية المستهدفة بالتخصيص وتحويلها إلى النموذج التشغيلي غير الربحي.

المستجدات

صدرت الموافقة السامية على برنامج تحول المؤسسة العامة لمستشفى الملك فيصل التخصصي ومركز الأبحاث إلى مؤسسة غير ربحية، كما صدر قرار مجلس الوزراء بالترتيبات التنظيمية لمعهد العاصمة النموذجي بالرياض ومدارس الثغر الأهلية بجدة ليكونان غير هادفين للربح. كما قامت عدد من الجهات الحكومية بإطلاق مبادرات لإسناد بعض الخدمات لمنظمات القطاع غير الربحي كوزارة العدل ووزارة الموارد البشرية والتنمية الاجتماعية، بالإضافة إلى صدور قرار مجلس الوزراء بدراسة ووضع تصور متكامل لكيفية الاستفادة من منظمات القطاع غير الربحي في تقديم الخدمات التي يتولاها القطاع العام في ضوء التجارب الناجحة للدول في هذا المجال.

متقدم

06 التوصية:

تشجيع ريادة الأعمال الاجتماعية والإسراع في إصدار نظام الشركات غير الربحية

المستجدات

نشرت وزارة التجارة مشروع نظام الشركات الجديد، متضمناً فصلاً خاصاً بالشركات غير الربحية. كما تم اعتماد استراتيجية ريادة الأعمال الاجتماعية لدى الهيئة العامة للمنشآت الصغيرة والمتوسطة، وكذلك تطوير معايير اعتماد المنشآت الاجتماعية من خلال لجنة برئاسة الهيئة.

متقدم

07 التوصية:

تحفيز الشركات الوطنية والبنوك لإنشاء وتأسيس منظمات غير ربحية تفعيلاً لمسؤوليتهم الاجتماعية

المستجدات

صدر قرار مجلس الوزراء بدراسة المعوقات ووضع آلية واضحة لبحث وتحفيز الشركات الوطنية. كما قامت وزارة الموارد البشرية والتنمية الاجتماعية بتدشين استراتيجية المسؤولية الاجتماعية للشركات في المملكة.

قابل
للتطوير

08 التوصية:

تعظيم الأثر التنموي لجمعيات البر من خلال مشاركة مؤشرات الفقر وعدم المساواة مع منظمات القطاع غير الربحي التي تقوم بتقديم الإعانات النقدية والاجتماعية للأسر الأقل حظاً، وإشراكهم بشكل فاعل في خطة تطوير الحماية الاجتماعية في المملكة، لتخريج الأسر من العوز إلى التمكين.

المستجدات

صدور قرار مجلس الوزراء بدراسة الموضوع.

سير
الإنجاز

قابل
للتطوير

09 التوصية:

منح الهيئات المهنية والجمعيات العلمية المزيد من الاستقلال المالي والإداري، بما يدعم دورها كممثل للمهنيين والمتخصصين على أكمل وجه على غرار الاستقلال المتاح للجمعيات والمؤسسات الأهلية، مع تسجيلها مباشرة لدى مركز/هيئة تنمية القطاع غير الربحي.

المستجدات

صدور قرار مجلس الوزراء بدراسة المشكلات واقتراح معالجتها.

قابل
للتطوير

10 التوصية:

إطلاق برامج أكاديمية في الجامعات السعودية لتخصص إدارة المنظمات غير الربحية، يشمل مهارات قياس الأثر الاجتماعي، وتنمية الموارد المالية، وغيرها من المهارات التي يحتاجها القطاع غير الربحي، بما يساهم في رفع جودة الكفاءات العاملة في القطاع.

المستجدات

عملت مؤسسة الملك خالد وغيرها من المنظمات غير الربحية على شراكات متنوعة لإشراك القطاع الأكاديمي بتشجيع الطلاب للتخصصات والمهارات ذات العلاقة، بما في ذلك التعاون القائم بين مؤسسة الملك خالد وكل من جامعة الأمير سلطان وجامعة الأميرة نورة بنت عبدالرحمن.

قابل
للتطوير

11 التوصية:

تطوير آلية احتساب مساهمة القطاع غير الربحي في الناتج المحلي الإجمالي عبر تبني المعايير الدولية الصادرة عن الأمم المتحدة وإنشاء حساب فرعي، مما يعد ضرورة لتوثيق دور القطاع غير الربحي الاقتصادي بدقة.

المستجدات

أطلقت الهيئة العامة للإحصاء مجموعة من المبادرات الإحصائية لتحقيق ذلك بالتشاور مع مؤسسة الملك خالد ووزارة الموارد والتنمية الاجتماعية وغيرها من الجهات ذات العلاقة. وقد أسفر عن ذلك صدور مسح العمل التطوعي ومسح المنشآت غير الربحية، واللذان يعدّان متطلباً فنياً لتكوين الحساب الفرعي في نظام الحسابات القومية لدى الهيئة.

قابل
للتطوير

12 التوصية:

استثناء التعامل مع المنظمات التنموية الدولية التي تشارك المملكة في تمويلها أو عضويتها من القيود الواردة في نظام الجمعيات والمؤسسات الأهلية ولائحته التنفيذية.

المستجدات

صدور قرار مجلس الوزراء بدراسة الموضوع.

قابل
للتطوير

13 التوصية:

السماح للمكلفين (لدى الهيئة العامة للزكاة للدخل) بدفع بعض زكاتهم إلى الجمعيات الخيرية، وإعفائهم بموجب ذلك من دفعها إلى الهيئة بحسب ضوابط تضمن عدم تضارب المصالح.

المستجدات

صدور قرار مجلس الوزراء بدراسة الموضوع.

قابل
للتطوير

14 التوصية:

حث المنظمات غير الربحية على العمل لمواءمة ومطابقة أهدافها وبرامجها وأنشطتها مع الأولويات الوطنية الواردة في رؤية المملكة 2030م وأهدافها التفصيلية وبرامجها التنفيذية، ومواءمة ذلك أيضاً مع أهداف الأمم المتحدة للتنمية المستدامة 2030م

المستجدات

تعمل مؤسسة الملك خالد والعديد من المنظمات غير الربحية على نشر ثقافة مواءمة مبادرات ومشاريع المنظمات غير الربحية مع أهداف رؤية المملكة 2030 والأهداف العالمية للتنمية المستدامة 2030.

قابل
للتطوير

التوصيات الخاصة بتخفيف تبعات جائحة كورونا على منظمات القطاع غير الربحي في المملكة

01 إشراك القطاع غير الربحي في عمليات الاستجابة الوطنية للكوارث والأزمات، وضم ممثلين للقطاع غير الربحي إلى عضوية اللجان ذات العلاقة، بما في ذلك وحدة المخاطر الوطنية ولجنة متابعة مستجدات فيروس (كورونا) المستجد.

02 ضمان استفادة القطاع غير الربحي من حزم التحفيز الاقتصادية الخاصة بدعم القطاعات المتضررة من كارثة كوفيد-19، والنظر في تصميم حزم تحفيزية خاصة بالقطاع غير الربحي لمساعدته على تجاوز الأزمات وتبعاتها السلبية على استمرارية الأعمال واستدامة المنظمات غير الهادفة للربح.

03 النظر في إمكانية إعفاء المنظمات غير الربحية من ضريبة القيمة المضافة، من خلال تطوير سياسة الاسترداد الضريبي للمنظمات غير الربحية، لتوفير الحيز المالي المناسب لها للاستمرار في الوفاء بنفقاتها التشغيلية.

04 السماح للمكلفين لدى الهيئة العامة للزكاة والدخل بدفع بعض مستحقات ضريبة الاستقطاع إلى الجمعيات الأهلية المسجلة رسمياً بالمملكة، وخصمها من المبالغ المستحقة للهيئة .



حقوق صورة الخلاف محفوظة
للجمعية النسائية الأولى.



www.kkf.org.sa



@KKFoundation